朝鮮日報 朝刊
本紙朝夕刊十二面
發行所 朝鮮日報社

社說

未曾有의 大豐作

第一回朝鮮米收穫豫想高發表

一

朝鮮米第一回收穫豫想高는 二千四百七十五萬二千四十二石이라는 未曾有의 大豐作으로 二日總督府農林局에서 發表하엿다. 今回調査의 成績을 조금더 仔細히 보건대 作付反別에잇서 水稻百六十萬五千八百四十一町九反步, 陸稻三萬四千三百十三町八反步, 合計百六十四萬百五十五町八反步로 前年에 比하야 水稻는 三萬七千六百七十四町一反步(二分四厘)增, 陸稻는 一千百四十七町一反步(三分五厘)增, 合計三萬八千八百二十一町二反步(二分四厘)의 增加를 示하엿고 收穫高에잇서 水稻 二千四百四十二萬七千一百三十三石, 陸稻 三十二萬四千八百三十九石, 合計 二千四百七十五萬二千四十二石으로 前年實收高에 比하야 水稻 五百二十五萬二千九百十七石, 陸稻八萬八千九百六十一石, 合計 五百三十四萬一千八百七十九石의 增加로 豫想發表되엿다.

二

朝鮮米收穫이 二千四百七十五萬餘石이라는것은 可驚할만한 數字로서 有史以來에 처음보는 大收穫이다. 數字가 이러케까지 高하여진것은 昨年부터 實施한 所謂 新調査方法에 基因한點도 만치마는 이點을 考慮에넣는다하드래도 未曾有의 豐作인것만은 거이틀림업는 事實인가한다. 即從來에 가장 豐作이엿다는 昭和五年의 朝鮮米實收高는 一千九百十八萬六百七十七石이엿는데 新調査方法에 依하야 增加된 比率 一割五分八厘一毛를 此에 加算하드래도 二千四百十三萬三千三百二十八石에 不過하므로 今年收穫豫想高는 昭和五年의 大豐作보다도 實際에잇서 六十一萬八千九百十一石(二分六厘)의 增加를 表示하고잇다.

이와가튼 未曾有의 大豐作을 豫想하게되엿다는것은 아직까지도 農業이 經濟界의 大宗을 占하는 朝鮮에잇서서 다가티 기뻐할일인가한다. 그러나 現代國家經濟의 動向은 昔日의 그것과는 判異하야 豐作이 반드시 一般人民의 經濟生活을 裕足하게만든다고는 斷言하기 어렵게되여잇다. 『豐年飢饉』이란 決코 일업는사람들의 造作語가 아니라 實際에잇서 이러한 境遇를 當하는때가 적지 안흐므로 一般은 豐作으로 安心할것이 아니라 今後 農村經濟의 動向에 對하야 細心注意, 警戒하여야 할 것이다.

三

現下農村經濟는 金融經濟에 支配되고잇다. 따라서 이 金融經濟가 圓滑치못하면 아모리 豐作이라하드래도 農村經濟는 逼迫을 免할수업다. 이것은 物物交換時代가 지나가고 貨幣經濟時代가 出現하면부터 보게된現象이나 貨幣經濟의 發達에依하야 이現象은 더욱甚하게 露骨的으로 나타나게되엿다.

그러면 未曾有의 大豐作을 보게된 現下의 朝鮮情勢는 어떠한가? 支那事變勃發에 依하야 京鄕을莫論하고 金融이 逼迫한事實은 各自가 體驗하고잇는 周知의事實이다. 이것을 機會로 高利貸金業者가 跋扈하고 奸商輩가 時價의 半額으로 米穀豫買를 메고잇다는 事實도 吾人이 잘알고잇는바이다. 다시말하면 金融逼迫으로 農家特히 小農들은 必然으로 秋收期에 米穀을放賣하지안흘수 업게되는것이다. 이情勢에 對應하기爲하야 政府에서는 米穀自治管理法으로 米穀統制를 强化하며 臨時的制度의 要求에 依하야 米穀應急措置法을 第七十二議會에 通過식히고 季節調節의 買上以外의 必要한 米買上을 實行하며 朝鮮에서는 低利資金 供給에依하야 米穀貯藏을 獎勵하는外에 農業倉庫 製倉庫 米穀統制組合倉庫等 倉庫를 利用케하야 秋期放賣를 防止하고잇다.

四

여게서 가장 重要한것은 米穀低利資金의 豐富한데 今日에 잇서서는 米穀資金 圓滑如何가곳 農村經濟의 圓滑如何를 말하게되엿다. 二千四百七十五萬餘石의 豐作이라면 적어도 一千萬石은 移出될터인데 萬正까지 五百萬石假量 移出된것이라면 每石 二十七圓으로잡드래도 一億圓以上의 低利資金이 必要하다. 그런데 事實에잇서서는 大藏省預金部의 低利資金二千萬圓以外에 二日總督府內에열린 米穀低利資金關係者會合의 結果 鮮銀에서 六百九十萬圓, 殖銀에서 一千三百二十萬圓, 東拓에서 六百九十萬圓, 金組에서 三百萬圓 合計三千萬圓의 低利資金을 融通하게되엿다하나 今年 米穀低利資金은 都合 六千萬圓밧게 되지안는다. 一億圓以上의 低利資金이 必要한데 그의 約六割밧게 안되는 萬圓으로는 大不足을 感할것이 아니라 現下金融逼迫의 情勢에 鑑하야 金利도 昨年보다 高등할것이라하니 問題는 더욱 困難할것이며 게다가 事變때문에 輸送關係가 圓滑치못하야 新穀移出에 적지안흔 支障이 生하게되엿스므로 未曾有의 大豐作을 마지하게된 朝鮮農村은 直面한 經濟難局에 對하야 從前以上으로 警戒를 要하게되엿다.

顧家宅陷落!

三義里占據도目睫

海軍精銳機嘉定、大塲鎭을空襲

高橋部隊兩處占領

【上海二日發同盟】今朝 占據한 顧家宅은 劉家行에다 比하야 한층더 堅固한 堅壘로서 "く"字形으로 突出하야 街路上의 陣地는 "크리크"와함께 吳淞 劉家行街路를 扼하는突起陣地를 構成하야 敵의 重要한 據點으로 되여잇다 이地點의 陷落은 大塲,羅店의 連絡을 遮斷하야 敵에對하야 作戰上重大한 打擊을 준셈이다

【上海二日發同盟至急報】二日午前十一時 今井部隊는 三義里의 敵에對해 猛擊을 퍼붓고잇서 지금三義里와의 距離는 바야흐로 二十米에 近接하야 敵이 牙城이라고밋는同所의 占據는 目睫間에 切迫되엿다

【上海二日發同盟】我海軍航空隊는 一日午前九時頃 〇〇機編隊로 劉家行南方 李家宅、王家橋線의 上空에 나타나 頑强한 敵陣數個所에 急直降下爆擊을 敢行하고잇는바 爆擊機隊는 한흔흔들리고잇다

【上海二日發同盟】高橋部隊는 近藤部隊와 呼應하야 數回에亘한 突擊을 敢行한後 午前十一時半 齊興路印度人教會及鐵道線路一帶를 完全히占據하엿다

【上海二日發同盟】昨一日 午後五時頃 松本部隊長이 引率한 海軍〇〇航空隊는 嘉定을 空襲하야 爆彈을 퍼부어 徹底的打擊을 與하엿다 다음에 嘉定西方의 外岡鎭을 襲擊하야 一彈은 同所에잇는 彈藥庫에 命中 大音響과함께 爆發하자 黑煙衝天하야 延燒하는中이다

陳家宅、邵家宅占領

【上海二日發同盟】海軍〇〇精銳機는 昨一日正午頃 敵의 第一線根據地 大塲鎭을 空襲하야 大爆擊을 敢行한바 同地는 全然 廢墟로化하엿다

【楊家宅二日發同盟】一日蘊藻크리크及上海街道를 突破하고 一킬로의 快速進擊을한 下枝部隊는 二日다시 早朝부터敗走하는敵을 急追擊, 脇坂部隊의 一部와協力하야 正午陳家宅邵家宅을占領, 一方新涇의 伊佐部隊도 劉家行西方一킬로의 地點沈家宅에까지 進出하엿다

上海戰況

【上海二日發同盟】〇〇報道部午後六時半發表

一、高松部隊는 一日鬱森部隊와 連携하야 前面의 敵陣地를 突破 上海街道를 넘어 時日에 繼續하야 當面의 敵을 南方으로 驅逐하고 午後四時劉家行南方二粁倖家橋東西線에 進出하야 當面의 敵과激戰하는中이다

二、田上部隊는 前日의 攻擊에 뒤니어 猛擊하야 朝來敵을 南方으로壓迫하면서 小陸宅東西線에 進出하야 當面의 敵을力攻하는中이다

三、石井部隊는 午前七時顧家宅을占領하고 다시 上海街道의 線을넘어 攻擊前進하야 今日午後四時張家宅을 奪取하고 繼續하야 南方의敵을攻擊하는中이다

四、伊佐下枝兩部隊는 今朝以來 前日의 攻擊을 續行하야 敵線을 突破하기 約二粁 李九房顧家宅線에 進出하야 當面의 敵을 攻擊하는中이다

五、飯井津田兩部隊는 中興宅新家宅의 敵陣地를奪取하고 繼續 蘊藻크리크線으로 進出하엿다

敵俘虜의 傷處를 治療하는 我軍醫

德州陷落在邇

【津浦線沿線二日發同盟】德州北方二粁에迫한 我桑田部隊는 一日夜 前線陣地內의 敵의猛襲을물리치고 進擊又進擊하야 二日未明德州 一粁의 縣城城壁을 指目하고 進擊을加하고잇다 堅陣呼應한 我軍의 猛擊압헤 德州의落城은 目捷에 迫到되엿다

【天津二日發同盟】二日早朝德州前面一粁의 前線에 肉迫하야 攻擊하는 我部隊는 後續部隊와協力하야 敵의猛烈한 砲火를무릅쓰고 漸次縣城의 包圍攻擊態勢를 展開하고잇다 德州의 敵은依然頑强히 抵抗하고잇스나 바야흐로全滅의 運命에 迫到되여 動搖되기始作한다

衆議院 對支問題有志代議士會

【東京電話同盟】衆議院의 對支問題有志代議士는 二日午後一時부터 日比谷松本樓에 總會를開하고 山本悌二郞, 山道襄一 大竹貫一 淸瀨一郞等 四十餘名出席 陸軍省 芝山軍務課長으로부터 戰況說明을 聽取한後 聲明書及 從軍新聞通信記者에 對한 感謝文을 決議하고 다시 皇軍慰問使特派를 決定한後 同三時에 散會하엿다

上海戰線一部兵

津浦線에配定?

國府保定滄州陷落에唐惶코

北中防禦線强化乎

【天津二日發同盟】當地에 達한 情報에依하면 上海南京方面에서는 保定、滄州陷落에 唐慌하야 다음에올것은 濟南擊破이라고하야 南京政府는 津浦線方面을 防禦하기爲하야 上海戰線의 一部兵力을 津浦線에 配定할必要에 切迫되엿다고傳한다

我海軍航空隊 終日爆擊

【上海二日發同盟】第三艦隊報道部午後九時發表

一、海軍航空隊는 今日早朝陸軍의 戰鬪에協力하야 終日嘉定大塲劉家行方面의 敵陣地를大爆擊하고 敵에게 多大한損害를 與하엿다 이날午前九時頃 劉家行附近狹部의 敵陣地를爆擊한 三等航空兵曹藤原達夫, 一等航空兵 宇野五江偵察의 一機는 急降下爆擊途中에서 火焰을發하야 그대로 敵陣地에 突入하야 壯烈한 戰死를 遂하엿다

一、陸戰隊 佐野秋兩部隊는 前日에 니어 漸次敵陣地를奪取하면서 北의 敵을 西方에 壓迫하고잇는데 이 佐野部隊의 脇坂兵曹長은 몸소 陣頭에 서서 部下의 〇隊와 敵의堅壘라고잇는 印度人教會에 突入하야 壯烈한 手榴彈 肉彈戰을 敢行한結果 同教會를 占領하고 商務印書館의 敵과對峙하고잇다 今日我部隊는 가장猛威를떨치고 共同租界 楊樹浦에面하야 我攻擊에 不便한 地點에잇는 敵의 本據鐵道管理局에 猛擊을 加하야 其正確한 着彈은 敵에게 多大한 損害를 與하엿다

張學良은健在

【東京電話同盟】事變勃發以來 張學良은 正消息이 杜絶되여 生死不明으로 認定되고 或은 北支第一線에서 活躍한다는等 여러가지說이 돌고잇더니 二日外務省着電에依하면 三十日上海大晩報는 張學良의 上海私邸로부터 온 消息이라하야 張은 現在 浙江省某地에 健在하다고 傳하다

從軍者減稅令公布

【新京二日發同盟】支那事變으로 滿洲國軍又는 日本軍에 從軍한者에 對한 地方稅減免及徵收猶豫에 關한 康德四年勅令第二百八十八號의 施行에 關한 國務院令은 二日에 公布되엿다

敵의右翼堅壘를

肉彈戰으로確保(土師部隊)

【上海二日發同盟】今日午後六時 하스擊戰部로부터 敵右翼의 堅壘上海印刷所를 包圍하고잇는陸戰隊土師部隊는 突擊肉彈戰으로 이를確保하엿다

三十、一兩日의 戰鬪에 잇서 我方의 損害는 卅日에 戰死兵四, 負傷准尉一, 兵十二, 一日에 戰死准士官以下五로 判明되엿다 敵의 遺棄한 小銃은 百五十餘, 機關銃二, 小銃彈은 無數에 達하고 遺棄死體는 判明된것만도 百五十을 不下한다

劉家行占據 田上部隊長談

【上海二日發同盟】我鐵道隊와 協力하야 〇〇本部에 田上部隊長을 訪問하매 同部隊長이 말하기를 劉家行占據는 友軍 戰車 工兵 各部隊의 一絲亂치안한 協力으로 成就된것이다 特히 幅二十米의 狹深크리크 對岸으로 지키는 陣地에서 猛射하는 敵彈을 무릅쓰고 戰友의 突入을 援助한 工兵에 對하야 感謝의 情을 表할수업다 午後三時四十分 萬歲를 부르고 地下의 英靈도 同一한 氣分이엿슬것이다

劉家行戰況 〇〇部隊長談

【上海二日發同盟】下枝部隊는 三十日, 一日의 兩日에 亘하야 劉家行北方地區에서 約三千米의 距離를 前進하야 目下 老宅, 吳家橋線으로 進出하엿는데 〇〇部隊長은 一日夜 談話의 形式으로 左와 如히 發表하엿다 我〇〇部隊는 他의 友軍과 協力하야 三十日 戰鬪를 開始하고 一大進出을 遂하엿는데 全軍의 士氣는 자못 旺盛하다

英對支飛行機輸出 蘇紙도報道

【東京電話同盟】二日外務省着電에依하면 三十日이즈베스치아紙(蘇聯)의 倫敦特電은 英國의對支武器輸出에 關하야 左와如히 報道하엿다 英國航空會社는 英國諸商會에 對하야 支那의軍用飛行機注文引受를 許可하고 近近英國船으로 그로스터工場에서 製作한 時速二百五十哩의 新式戰鬪機 數不明을 發送할터인데 이 飛行機와함께 多數의技術士가 義勇隊로 渡航하기로되엿다

米反日示威大會

日貨非買를決議

【紐育一日發同盟】米國『反戰,反팟시즘』聯盟及 『支那民衆의 友』의會는 反日運動의 端初로 一日午後八時부터 마디슨·스쿠어·가덴에서 反日示威大會를 開催하고 席上에서 在米支那人猶太系米國人宣敎師等이 交交히 反日演說을하엿는데 左의 三項을 決議하고 散會하엿는데 一方的色彩가 判然한 特殊團體의 會合이니만큼 그리 問題는되지안는다

一、日本에 對한 軍需品의 輸出을 禁止하는 同時에 支那에 對하여는 米國이 戰爭에 휩쓸려드지안는 範圍內에서 一切의 物資購入을 許할것

一、日本商品의 보이코트

一、루즈벨트大統領에 對하야 米國中立法 再檢討의 特別議會를 召集하도록 要請할것

橋本中佐戰死

【大阪電話】一日鈴木同盟特派員發(〇〇部隊發表) 지난二十五日山西省靈邱〇〇附近에서 戰死한 橋本順正中佐는 鬼神도 泣할 壯烈無比한 戰死를 遂한것이 判明되엿다 中佐의 戰死는 軍神橘中佐의 戰死에 못지안는 壯烈한것이다 中佐가 二十五日午前五時前線의 重要連絡을取하기爲하야 佐野憲兵曹長外四名을 引率하고 出發하야 前十時頃 靈邱西方五里小閣村, 溪村道에서 敵의 射擊을 바덧스나 때마치 同所에서 高橋部隊와 맛나 中佐는 同時이部隊를 指揮하면서 敵陣地突破를 數次試驗하엿스나 敵은 二千米가넘는 同溝渠谷에 挾하야 益益兵力을 增加하야 其數五, 六百餘에 及하고 我方은 하나둘 거꾸러저 마침내 十數名의 寡兵으로 勇敢히 防戰하엿스나 衆寡不敵으로 中佐는 負傷하엿슴으로 參謀長에게 最後의 報告書를 作成하고 敵中에 突入하야 山西高原에서 壯烈한 最後를 마치엿다

그리고 中佐의 本宅에잇는 成子夫人으로부터 二十九日男兒가 出生하엿다는 電報가 通達된것도 報告書는 左와如하다

關溝村東方約二粁에서 其東南을 前進하든 敵의 射擊을바더 그때 마치 高橋少尉가 指揮하는 大行李에 追及하야 同時 이로하여금 攻擊케하엿다 敵은 續續增加하야 其數一〇을 不下하고 我軍은 全然包圍되여 部隊及余도 負傷하야 殘兵十名을 死守하야 死傷者는 大行李가 잇슴으로 이를버리고 後退하기 難하야 다만日沒을기다릴뿐이다

漁船射擊事件

小谷總領事代理報告

【東京電話同盟】在바타비아小谷總領事代理發 二日外務省着電에 依하면 蘭印政府 海軍參謀長은 同總領事代理에 對하야 一日電話로써 和蘭軍艦의 日本漁船射擊事件에 關하야 左와如히 報告하여왓다

三十日 리오群島 데리프局及 벤게라프局間에서 日本漁船이 領海를 侵犯하엿슴으로 和蘭軍艦포르텐스號 艦載飛行機가 停船을 命하엿는바 同漁船은 逃走하려 하엿기때문에 飛行士는 다시 命令의 徹底를期하기爲하야 船首前方에 機關銃을 發射하엿스나 漁船은依然逃走를 繼續함으로 飛行機는 不得已停船目的을 達成하기爲하야 船全體를 射擊하엿다 이때문에 漁夫二名死亡 二名은 負傷하엿다 和蘭側에서는 漁船及附屬船員을 단조비란에 連行抑留하엿고 또 렌스號는 負傷者를 治療시키기爲하야 同地에赴하엿다 그리고 右報告에 接한 小谷總領事代理는 現地에서 調査에 着手하엿다

近藤部隊 퍼브릭스쿨占據

【上海二日發同盟】午後三時半陸戰隊近藤部隊는 老靶子路의 퍼브릭스쿨을 占據하엿다

【上海二日發同盟】北四川路全面에 陣居하야 一個月餘를 抵抗하고잇든 敵은 二日午後四時全面的으로 閘北方面에 後退를開始하엿다

德州를猛爆擊

先鋒部隊는激戰中

【天津二日發同盟】一日午後德州約一里의 北方까지 急迫한 我軍은 破竹의 勢로 一擧에 德州를 攻擊하기爲하야 昨夜부터 猛攻을 加하엿다 〇〇基地의 我航空隊〇〇機도 今日早朝부터 陸上部隊와 協力하기爲하야 悠悠히 出動, 敵에게 猛烈한 空爆을 加하엿다 德州附近의 敵陣地는 長年에 亘하야 構築된 非常히 堅固한것인만큼 敵은 이에 據하야 頑强히 抵抗하는中이다

【天津二日發同盟】津浦線上을 決河의 勢로 南進하야 山東省內 桑園鎭을 突破하고 一日夕刻 德州北方三粁의 地點에 肉迫한 我先鋒部隊는 同夜 德州縣城에 向하야 攻擊을 開始, 二日曉 同縣城의 城壁附近에 勇姿를 나타내여 我空軍의 猛擊과 서로 呼應하야 激烈한 戰鬪를 展開하고잇다 敵은 頑强히 抵抗하고잇스나 我軍은 漸次城壁으로 肉迫하고잇다

辭令

遞信省經理局勤務 遞信書記官 福田敬之

任朝鮮總督府遞信事務官 敍高等官四等 六級俸下賜 命遞信局經理課長

朝鮮總督府遞信事務官 村上好

任遞信書記官 敍高等官四等 五級俸下賜 命遞信省經理局營繕課勤務

日伊通商條約

近近擴大調印

【東京電話同盟】現行日伊通商條約의 適用範圍를 擴大하야 에디오피아를 包含한 伊太利領東阿弗利加에 及하게 하기爲하야 今年一月부터 羅馬에서 杉村駐伊大使와 伊太利政府間에 交涉을 進行하고잇드니 지난七月 堀田新駐伊大使의 着任과함께 交涉은 最後的段階에 到達하야 마침내 近近正式으로 新條約에 調印하기로되엿다

賀屋藏相 首相과重要會談

【東京電話同盟】賀屋藏相은 二日午前十一時五十分 永田町私邸에 近衛首相을訪問하고 明年度豫算編成戰時體制의 强化及 北支問題等에關하야 意見을交換하고 午後一時辭去하엿다

瀧法制局長官 賀屋藏相과協議

【東京電話同盟】瀧法制局長官은 二日午後一時三十分 藏相官邸에 賀屋藏相을 訪問하고 擴大强化된 企畫院의 運用方針特히 國策統合機關으로 大藏省과의 連絡其他의 問題에對하야 協議하고 同五時二十分 辭去하엿다

靑森縣外十四縣 米穀收穫豫想高

【東京電話同盟】靑森縣外十四縣의 米穀收穫豫想高는 二千二十三萬二千百四十石으로 前年實收高에 比하면 十八萬九千四百八十三石即九厘減少이다

西班牙問題에關한

三國會議에反對

獨逸을加한四國會議主張

伊의態度俄然突變

【羅馬一日發同盟】英佛伊三國會談에關한 英佛兩國政府의 對伊共同招請通牒은 一日夜 伊太利政府에 送達될터인데 伊太利政府는 뭇소리니首相의 獨逸訪問으로 獨逸도加하야 四個國會議를開催를 要望하게되엿다 이때문에 英佛伊三個國會議에는 反對意見을 表明하리라하는데 交涉前途는 急轉直下로 多難을 豫想케한다 當初 伊太利政府는 三國會議案의 이니시에티브를取하엿슴에도 不拘하고 俄然態度를 一變하게된것은 뭇소리니首相이 伯林羅馬樞軸의 强化를 期하기爲하야 獨逸의招請을 決意하게된것이라고 解釋된다

伊太利의回牒案

【倫敦一日發同盟】英佛兩國專門家는 數日來 西班牙問題에關한 英佛伊 三國會談招請에 對한 對伊通牒案을 考究하고잇든바 一日午後 起草를 完了하고 同時羅馬駐箚英佛兩國代理大使에게 發送하엿다 通牒은 二日 佛國國務當局의 承認을 得하야 二日夜 英佛代理大使로부터 伊太利外相 차노伯에게 手交될터인데 通牒要旨는 左와如하다고 傳한다

一、英佛兩國政府는 西班牙問題에 關하야 英佛伊三國關係를 調整키爲하야 三國會議를 提唱할것

一、右會議에서는 特히 外國義勇軍의 西班牙撤收를 緊急問題로할것

一、外國義勇軍이 西班牙領土에 머물러잇는限 不干涉體制의 維持는不可能하다

그리고 會議地에는 英, 佛兩國政府는 伊太利國境附近의 瑞西의都市로 選定하도록 考慮하는模樣이다

對支衛生援助案 理事會에서採擇

【주네브一日發同盟】聯盟理事會는 一日午後 對支衛生援助에 關한 對支技術協力委員會의 報告書를 採擇한 審議席上에서 波蘭代表는 衛生援助라는 일홈에숨어 政治的行動을 取함 危險을指摘하고 警告的見解를 述한다음 英國代表는 對支衛生援助基金은 可及的 赤十字社其他 民間團體에서 募集할것이라고 提言하엿다 支那代表顧維鈞은 英國代表의 提言에는 沈默하엿스나 波蘭은聯盟으로부터 衛生援助를 바든最初의 國家가 아닌가하면서 대드럿다

李鍵公殿下 大連에御着

【大連二日發同盟】李鍵公殿下께서는 午前九時五十五分大連驛御着 官民多數의奉迎裡에 即時忠靈塔에 御參拜하신다음 滿洲資源館을 御見學하시고 午後二時十五分 大和호텔에 入御하시엿다

故久邇宮多嘉王殿下 御喪儀宮內省發表

【東京電話同盟】故久邇宮多嘉王殿下의 御喪儀御期日 御場所는 二日左와如히 御決定하고 宮內省에서 發表되엿다

期日 昭和十二年十月七日

場所 京都市東福寺境內

墓地 京都市東山區泉涌寺山ノ內町御料地

現金問屋 オーバ揃
冬物品揃!!!
●商報進呈(捺印押店)
●御來阪時에來店希望
●御通信은日本文へ
東洋에서第一조흔品을特히싸게팝니다
大阪市東區島町一丁目十二 株式會社 圓山商店 振替大阪57429

時計、貴金屬
寶石類、眼鏡、銀器
記念品 메다루 메달 다이야몬드
大阪九條通一丁目八一 仲庭時計商店 電話西(四三〇七)番
商報送呈 郵券五錢要ス 振替大阪八一二四一番

冬物 大衆向
羅紗 洋服 荷揃
三ツ揃・オーバ・ズボン
詰衿上下服 朝鮮人用オーバ
大阪市東區谷町二丁目十八番地 田中宇商會 電話東二〇三五番
店章捺印ニ限リ定價表進呈

錢入 袋物現金問屋
株式會社 廣島屋本店
大阪市東區內本町一ノ二六

人絹綿布端切各種卸
◎モスリン綿ネル、絹ポプリン本セル金巾、金綫、朱子、人絹
新規小賣開業者에게는懇切히指導합니다
大阪市南區瓦屋橋東詰大阪南局第三三一號函
匡 津村合資會社 電話南二四八三九番 振替大阪一三〇三番
商報送呈 見本은五十錢要(切手)

婦人子供服用 ボタン バックル
品質優良・柄行嶄新
郵券五十錢要ス 冬物新見本進呈
大阪市東區谷町二丁目 中川釦店 電話東(五一〇・九五二)番 振替大阪三五六二二番

食料紅 オブラート バター 製菓材料 菓實香料 商報贈呈
大阪市西淀川區大仁本町二 西本商店

新興からし
冷소면・冷우동 豆腐其他여러가지반찬에 초가루
新興蕃椒粉 고초가루
밀국수·우동 豆腐 其他여러가지반찬의 고초가루
類似品이만히잇사오니 商標에注意하시오
月美人印 カレーからし製造本舖
釜山 山西商店 / 〃 阿部本店 / 京城 辻本商店 / 〃 吉川商店 / 平壤 桑田商店 / 〃 江口商店 / 鎭南浦 山七商會 / 新義州 中山商店 / 元山 重枝商店 / 〃 小野本店 / 〃 西村商店 / 咸興 德元商店

朝鮮少年雜誌"少年"十月特輯號發賣開始
병글병글! "少年"十月號는 우습거리特輯號! 나던중 그중재밋다!
朝鮮日報社出版部發行 振替京城五八七八番 단十錢(送料一錢)

平壤三校善後處置 受繼後援會對策決議

一部宣敎師排擊、當局에存續要望 引繼財團援助等三項

【平壤支局電話】 기보한바와가티 숭실전문、숭실중학、숭의여학교의 운명은 드디여 임경에처하여잇스므로 세학교 수계후원회(受繼後援會)에서는 이일오후세시부터 평양부내수옥리(水玉里) 강병준(姜柄駿)씨의집에 위원회를개최하고 선후대책을 토의한결과

一、학교수계에 대하야 반대하는 북장로파선교사의 배격성명서를 발표할것

二、학교존속에 관하야 도당국에 요망할것

三、한익보(韓翼輔) 리춘섭(李春燮)량씨의 출자로인한 재단조직을 적극적으로 원조할것

등세가지를결의하고 이를실행하기위하야 채수현(蔡洙鉉) 김영필(金永弼) 강병준 김능수(金能秀) 리기찬(李基燦) 고영한(高永翰) 씨등을 실행위원으로 선정하엿는데 그들은 곳서명서를 가지고 도당국을 방문하고 리유업는 폐교를 하지말기를 요망 하기로 되엿다한다 그런데 한편으로 들리는 바에 따르면 이일 도당국은 출자 량씨를 초청하야 협의한바 잇섯는데 리춘섭씨는 책임을 지고 출자하겟다 승낙하고 한익보씨는 아직확답을 보류하엿다 한다

七萬二千餘部落의 改良施設을調査

總督府社會課에서

총독부사회과에서는 우량부락을 건설하기위하야 얼마전부터 전조선농촌칠만이천육백십오부락에관하야 지방개량시설의무를 조사중이든바 요사이에 이집계가완료되엿는데 이집계를보면 금년오월말현재까지의상황은 다음과갓다

集會所	二〇、七四二
國旗揭揚臺	三三、〇四七
共同婚葬用具	三一、二二七
共同染色物	一一、一三三
改良우물	三五、七七四
鄕倉	五、五九八
農樂器	二七、六三一
警鐘	一八、六五八
神饌田	一八一
共同浴場	二、四八三
救療箱	二、八九八
라듸오	一、二七三

國防獻金

京織號建造費醵出者

(九月廿九、卅、十月一、二日扱)

▲千圓 京城 金秊洙 ▲百圓 同 石福照子 ▲五百圓 同 高村甚一 ▲三百圓 同 白象圭 ▲三百圓 同 張基萬 ▲五百圓 同 朝鮮生命保險株式會社 ▲五百圓 同 朝日商事株式會社 ▲二十圓 同 金子政明 ▲百十五圓 開豐 柳海盤 ▲百圓 同 粟野和一 ▲百圓 同 草野萬平 ▲百圓 同 朴海洙 ▲百圓 同 金乙龍 ▲百圓 同 柳翼壽 ▲百圓 同 金順濟 ▲百圓 同 李祖湜 ▲百圓 同 崔承崑 ▲百圓 同 朴淳求 ▲百圓 同 石澤龜太郞 ▲二百圓 京城 金益泳 ▲千五百圓 同 吉川商店 ▲百圓 江華 金宇中 ▲五百圓(追加) 京城 進辰馬 ▲五百圓 同 林昊相 ▲二百圓 同 木村七郞 ▲二百圓 同 崔承宇 ▲四十四圓 江華 江華郡守扱 ▲百圓 龍仁 李秉崑 ▲二百圓 江華 金化春 ▲二百圓 楊平 崔穀珩 ▲百圓 同 魚仁亨 ▲百圓 同 鄭鑒翰 ▲二百圓 抱川 石井雄一 ▲三百圓 同 小西淺之助 ▲百圓 同 李輔元 ▲五百二十圓 同 抱川郡守扱 ▲百五十圓 龍仁 李泰根 ▲百五十圓 同 朴永來 ▲百圓 同 朴永朝 ▲百圓 同 朴鍾穆 ▲百圓 同 吳一善 ▲百圓 同 李奎鉉 ▲百圓 同 李東爀 ▲百圓 同 龍水興農株式會社 ▲四百二十圓 同 龍仁郡守扱 ▲五十圓 京城 中野勇吉 ▲五百圓 同 永保合名會社 ▲千圓 同 大阪商船株式會社 ▲二百圓 開城 金正浩 ▲二百圓 同 朝明錫 ▲百圓 同 松高實業場 ▲二十一圓十錢 同 開城府尹扱 ▲三萬二千圓 京城 、丁子屋商店從業員一同

計金 四萬四千八百九十一圓十錢

累計 二十七萬九千九百七圓三十五錢

京城軍援聯盟 慰問金醵出者

(九月卅日接受分) (第四十六回)

一八圓五〇錢 京城古市町町會總代 愛國婦人會京城分會古市町分會長 一圓四〇錢 同城北町町會總代扱追加分 一〇圓 同漢南町 四圓五一 林房出(漢江公立普通學校寄由) 四圓五〇錢 同西氷庫町一丁目町會扱 三七圓一〇錢 同京城電氣… 同鍾業株式會社朝鮮營業所 七〇〇圓 同…

本日計 七七二圓五〇錢也

前日까지의計 一七八、九八四圓四六錢也 (聯盟結成前募集金額一四、三〇二圓을含함)

總計 一七九、七五六圓九六錢也

安奉線도 復舊運轉

【奉天一日發同盟】 전하고잇는 안봉선(安奉線)이 "이야!!"는 오는일일부터 그!!다 아!!로 복구운전키로 되어신경부산간의 급행 "히까리" "노조미" 기타 각렬차도 정한시각에 봉천역을 발차키로 되엿다.

籠中鳥脫走

함남문천군 문천면(咸南文川郡文川面)에잇는 유곽 문천관(文川舘)에 잇는 김창권(金昌權)이는 일일오후 열한시삼십오분 경성역(京城驛)발렬차로 창기 박춘자(朴春子)(二〇)를 다리고 고향으로가려든 승 기차시간을기다리다가 김창권이가 변소에드러간새 춘자가 빵손이를치고 말엇다하야 이일 본정서에 계출하엿다한다

一家七名慘殺

【東京電話同盟】 이일오전다섯시 십분에 동경시 하곡구중어도정(東京市下谷區仲御徒町)일정목오십오번지 평초당명부제작소(平草堂名簿製作所)지상희중랑(池上喜重郞)(六〇)집에서 그의셋재아들 진삼(辰三)(三〇)이 별안간에독기가튼 흉기를 휘둘러서 그의아버지 희중랑을 비롯하야 중형(三〇) 백모(六〇) 종형수(二〇) 등 일곱명을 함부로 찔러서 몰사시키고 도망해 버렷다 이급보를받고 상야(上野) 경찰서로 부터 서장이하 계관과 경시청으로부터 전다라(田多羅)수사제일과장이하가 급행하야 검시하는 일방으로 범인의 행방을 수사중이라한다

八旬老人을 醉漢이打殺

犯人은伊川署에被逮

【伊川】 남의집 화갑잔채에서 공술을 어더먹고 술이취한김에 팔순이나된 노인을 쳐서죽인 무인도한사나이가잇다 이천군산내면장동리(伊川郡山內面長洞里)정인원(鄭寅元)의 회갑이 지난달이십팔일이엇는데 동리사람들을 청하야 주연을배설하엿는데 술을어더먹고 들에누어자고잇는 동리심흥섭(沈興燮)이를 본적을 평남강동(平南江東)에두고 돌남방이 장사로 도리다니는 김경준(金敬俊)(三〇)이라는 젊은사람이 쇠스랑으로 머리를 나려찍어서 현장에서 즉사한바 원래심흥섭이와 김경준 사이에는 엇더한 감정 문제가 잇든지는 모르나 엇잿든 필경이 불원한 로인을 불문곡직 하고 타살하엿다는 괴악한 범인을 동리사람들이 곳 붓잡아두고 당지경관주재소에 급보하얏는데 이천경찰서에는 무슨까닭에 사람을 죽엿는지 그원인을 추궁중이라고 한다

馬山에虎列刺?

昌原郡下의殊常한急死事件 警察은現場을嚴戒

【馬山支局特電】 창원군대산면가술리(昌原郡大山面加述里)의 박모는 지난삼십일 오후 여덜시에돌연 발병하야 이튼날 일일오전한시에 사망하얏는데 마산경찰에서는 이것을 호열자용의자로인정하고 서창이하가 출동하야 성수불을의 방역진을치고 엄중히 경계하는동시에 사인을 조사중이다

鐵材盜賊

이일시내서대문서사법계에 고양군은평면수색(高陽郡恩平面水色)사는 김점쇠(金点釗)(二〇)라는 소년도적이 붓잡혀왓는데 그는지난달이십구일에 수색역구내에서 철재설흔여섯개를훔처다고한다

自動車와電車衝突

일일오후령시사십오분경에 시내의주통(義州通)이정목 영천교부근에서 조일(朝日)『택시ー』가 운전하는 최재호(崔載皓)(二〇)가 경(京)구칠륙십삼호자동차가 운전중 서대문서 경성역 전을향하야 일백이십사호 전차와충돌 로파가 이마와손에 전치일개월되엿는데 이때문에 전차를다고 가량의 중상을입엇다 전차와자동차는상방에모두약간파손되엿다 잇던 배정윤(裵貞潤)(二〇)이란는

咸南에서도 防疫陣强化

新浦의二萬人을筆頭 各要地에豫防注射實施

【咸興】 무서운호열자에대한 엄진!! 함남도 위생과에서도 코레라!!발생의 정보를듣고 지난 이십구일 정상(井上)위생과장이 송본(松本) 기수를 대동하고 목하경어리잡이로 각지에서 운집하고잇는 신포(新浦)에 급행하야 약이만인에게 예방주사를실시하엿스며 순차각항구로에 게 무루히 예방주사를 시행키로되엿다 그리고 예방주사를실시할예정은 다음과갓다

▲元山三、一〇〇 ▲西湖一、〇〇〇 ▲退潮一八〇 ▲興南一、〇〇〇 ▲六鎭一、〇〇〇 ▲前津二、三〇〇 ▲新昌一、三〇〇 ▲遮湖二、〇〇〇 ▲郞川一、〇〇〇(洪原) 一、五〇〇

淞滬鐵道確保不遠

劉家行占據한後三義里敵을壓迫 德州附近에도猛爆擊

상해방면의 전황을 살펴보건대 이일 오전열시 공기(高輪)부대와 협판(脇坂)부대는 백보라로(白保羅)의 숭덕(崇德)녀학교를점령하엿다 또계수(啓秀)녀자학교 숭덕(崇德)녀학교를 점령하엿다 (佐野)부대와 토사(土師)부대는 광동가(廣東街)로부터 상해인쇄소의적을 포위하고잇다 한편적군은 숭덕녀학교 삼의리 상해인쇄소를 연락하는 선을제일선으로하고 부근민가에 견고한토랑진지(土囊陣地)와『토치카』를 구축하야 결사적저항을 계속하고잇서바야흐로 송호(淞滬)에의거리는 백『메돌』박게 안되게되여적을 철도선로에 몰려너허방금한발작이면 소정한 확보지점인철도선로까지 진출하게되엿다 우익의 견진계수(啓秀)녀학교를 빼앗긴적군은 숭덕녀학교를 최

야 이일아츰부터 한거름 한거름식 후퇴하기 시작하엿다 영진(永津)부대는 일일오후여덜시경에 전면의적의 수렴부대를파항교(郭巷橋)크리크『교차점에모라너코 ○포기관총의 집중사격을하야 일일정오경에는 마침내 라점진(羅店鎭)유가행(劉家行)의로부터 각각삼킬로(粁)러저잇는전의중요지점 동주택(東朱宅)을 점거하엿다 이동주택은 라점진과 유가행을 련락한자동차로의 중앙에잇는 중요지점으로서 적은이지점을 빼앗기지안흐려고 필사적방어전을 하엿스나 다수

천간에 절박되여 금후전국의비약적발전에 크기대를ᄀ게되엿다 적은할수업시 다시 최후의 진지로민는 고가택(顧家宅)에 진지를치고 아석정(石井)부대의맹렬한공격에 대하야 일일부터 와강한 저항을하고잇섯스나 이일오전일곱시반에 아군은 이가택의 요충마저점거하여버렷다 상해상공의 적공군 비행기는 일일오후열시사십분과 동열한시와 또이일오전 령시오십오분에 세차례홍구(虹口)상공에습래하엿스나 아공상함대의맹렬한포격에 전부격퇴되엿다

×

진포(津浦)전선을보면 일일오후 아○○부대는 덕수(德州)를폭격하야 퇴각하고잇는 적삼개의렬차를 전부산산히 파괴하엿고 또수군교의호수에떠잇는 적군용선 사오십척에도 폭격을 가하야 전부이를격침식혓다 일일오후 세시비에는 아항공부대는다시금 덕수 상공에 나타나서 진보조리 폭격한외에 적의덕승형(德勝型)군함한척을 격침하고영수형(永綬型)군함한척을 대파시키고 광신(廣信)상공(上空)량철도기관고를 폭파하고 천하(天河)비행장을 폭파한다음 황포(黃浦)에서는 모함한척을 격침하고 순양함한척을 대파시켯다 또 와부(蚌埠)정거장과 창고며 남창(南昌)비행장을 폭파하엿다

×

또동을 멀리 외교무대에 던저보면 일일『런던』주찰제국대사길전무(吉田茂)씨는『칸터베리』대승정과『릿톤』경등『뉴스크로니클』주최의 반일대회의연설중ᄂ지에게 항의적주의를 환기하는 경고의 서한을 띄웟다

×

제삼함대보도반 어일발표에의하면 아군해군항공부대는 일일

그날그날의戰線一覽

숭덕공장 방건물을 점령하고금정(金井)부대는 공의화당(公義華堂)을 견지하고 삼의리(三義里)의적군을 위압하고 좌야부대는 우익으로하고 잇섯는데 아뢰전 포엽 대의포위 공격에 견디지 못하 향하고 잇섯는데 아군은 라점진 급히 도망하엿다 이 동가택의점령에의하야 라진 유가행도로에잇는 아전선의 전략상중요한 거점을 완전히 장악하야 진지를 확보하엿다

日曜講話

◇石壁敎會	午前十一時 (女宣敎會主催)		
福音의使者		朴淳信	氏
午後七時(少年會主催)			
少年基督者에게告함		吳貴鎭	氏
◇貞洞第一禮拜堂	午前十一時		
信仰의所得		金鍾宇	氏
午後七時			
生命을引導하는길		李南淑	氏
◇中央敎會	午前十一時		
主님의最後付託		梁柱三	氏
午後七時半			
未定		吳基東	氏
◇三淸町敎會	午前十一時		
未定		李晶珪	氏
午後八時			
우리의安全地帶는		金鳴泰	氏
◇富井町敎會	午前十一時		
誠實의生活		朴基準	氏
午後八時			
希望과宗敎		李昌泰	氏
◇基督敎會(仁川松峴町敎會)	午前十一時		
信者의몸은聖殿		尹尙榮	氏
午後八時			
未定		申新根	氏
◇玉川町布敎堂	午後二時		
信仰의힘		李智光	氏
◇覺皇寺	午前十一時		
無門關提唱		朴聖儀	氏

警戒、空襲燈火管制程度表

【龍山師團司令部發表】 근일중에 할용사단 사령부관하에서 실시될 방공연습(防空訓練)때에 준수할 경계관제(警戒管制)와 공습관제(空襲管制)의 정도는 다음과갓다

▲警戒、空襲燈火管制程度表

種類		警戒管制 乙地域	警戒管制 甲地域	空襲管制	摘要
一般燈火 屋外燈	街路燈類	遮光減光	遮光減光	消燈	甲地域의各燈火는直下地面의良好한反射를不得한程度
	門軒燈類	消燈	消燈		
	廣告看板裝飾燈類	消燈	消燈	消燈	
	其他의屋外作業燈類	減光遮光	遮光減光 露店燈消燈	消燈	甲地域의燈火는直下地面에反射를不得한程度의減光을要함
屋內燈	店頭燈類	消燈、隱蔽	消燈、隱蔽	消燈隱蔽	屋內燈을一般으로家屋의開口部를閉鎖하고外部에漏洩하는光線을防止하게함
	普通屋外燈類	隱蔽又는減光遮光	隱蔽又는減光遮光	隱蔽又는消燈	
	屋內業務燈類	減光遮光	減光遮光		
	屋內作業燈類	減光遮光	減光遮光	消燈	
備考	電燈以外의燈火(瓦斯燈、아세티렌燈、石油燈、蠟燭等)는本表外의程度에準하야管制함				

種類		警戒管制	空襲管制	摘要
一般交通關係燈	交通信號燈	平常대로	消燈又는減光遮光	消防自動車는眞火災인때에限하야管制하지아니할수잇다
	交通警察燈	減光遮光		
	自動車類燈 前照燈	平常대로	同上遮光	
	自動車類燈 尾燈其他	平常대로	減光	
	自動車類燈 其他燈火	平常대로但乘合自動車의內燈은消燈하야	消燈減光	
	普通車輛燈類	平常대로	比較的輕快한車는消燈하고其他는減光遮光又는一部만點火함	警戒管制後의燈火의使用은極力制限함
	携帶燈類	平常대로	減光遮光하고黑布로가리든지又는消燈을要함	

熱火의激戰裡 各級覇者決定

青拳三名과東拳二名이制覇 全朝鮮綜合拳鬪閉幕

아마추어권투계에서 가장권위잇는 패자를결정할 조선체육회주최의 제十八회전조선종합권투선수권대회 제二야는 二일오후七時三十分부터 조선일보사대강당에서열리엇다 전야의 난투를거처서 준결승과 결승의 승패에 임한 선수들의 묘기를보려고 모여든관중으로 장내는 립추의여지업는가운데 풀라이級準決勝戰으로부터 競技를開始한바 개인마다 熱火의亂打戰을 展開하야滿場의興味를 끌엇는데 이날의 一戰인 메듸ー級決勝…韓龍河(東拳)君對鄭鳳鉉君(木浦)戰은 近來稀有의 激戰끄테 鄭君의 判定勝으로 돌아갓다 이리하야 各級의 選手權者를 決定한後 同大會長으로부터 優勝메달을 授與하엿다

【當夜의審判은】 成義慶 金龍宇 李思浚 金德振 金明坤 金正學

寫眞은榮譽의選手權獲得者 (後列右로부터 鄭鳳鉉、韓龍河諸君 前列右로부터 李敬勳、鮮于燾、李啟烈)

【플라이級準決勝】 黃乙秀、金昌龍諸氏 梁政煥(東拳) 判定 尹炳殷(光州) 李啟烈(青拳) 判定 崔元奎(東拳)

【밴탐級準決勝】 鄭鳳鉉(東拳) 判定 高大云(東光) 金麟煥(平壤) 判定 梁泰煥(東拳)

【페더ー級決勝】 韓龍河(東拳) 判定 鄭鳳鉉(木浦)

【라이트級決勝】 鮮于燾(青拳) 判定 尹炳殷(東拳)

【웰터ー級決勝】 李敬勳(青拳) 延長 韓龍河(青拳)

【플라이級決勝】 李啟烈(青拳) 延長 梁政煥(東拳)

【밴탐級決勝】 鄭鳳鉉(東拳) 判定 金麟煥(平壤)

海高、鏡農等各勝

淸高와全農을擊退코 全朝鮮中等蹴球初日

京鄕各地의 强豪十一팀이出場한 朝鮮蹴球協會主催의 第一回全朝鮮中等學校蹴球選手權大會第一日은 二日午前九時四十分부터 淸凉里町大陸球場에서열린바 昨報以後의戰績은 다음과가트며 今三日에는 徽文對明新對京城商工戰을비롯하야 西朝鮮의强豪平壤高普對第一高普、海州高普對鏡城農業等의 準準決勝戰을行하기로되엿다

海高2 淸高0

【前1…0、後1…0】

海州高普對淸州高普의 第一回戰은 同午後二時十分부터 金化泳(主審)、金慶龍、黃仁根(線審)三氏審判아래 海高킥어프로開始된바 兩軍激烈한 白兵戰을演하드니 一對零으로 海州軍勝利하얏다

	FW	HB	FB	GK
【海高】	李孝柳李李 柏基璇相奈 燮鍾谷植錫	洪鮑政 繪漢烈 金敏演	崔貞燉 朴鍾模	任哲淳
【淸高】	珍橋雨 泰正洋 鑰金申 柳晩明 鋼劉鍵	變正洙 權忠谷 金紀林	斗權 柳會 朴鍾	朴魯千

鏡農2 全農0

【前1…0 後1…0】

關北의强豪鏡城農業과 湖南의 强豪全州農業의 第一回戰은 同午後三時四十分부터 金慶龍(主審)許南油、黃際順(線審)三氏審判아래 鏡農킥어프로開始한바 끄테 二對零으로鏡農이快勝하엿다

	FW	HB	FB	GK
【鏡農】	元錫 蕙洙漢 李補東 斗栗榮 鄭崔高	榮玉宰 員京永 鶴金任	崔貞 李瀅	張友源
【全農】	龍滿 主道 朴曹 恩喜 吳金	順鍾旭 東河龍 朴丁	希祥 秉龍 吳朴	李鶴熙

高商主催의 中等庭球戰

今日準決勝擧行

京城高商主催의 第十六回全朝鮮中等學校團體庭球大會 第一日은二日午後一時부터 京城運動場『코ー트』에서 擧行되엿다한은 昨報한바어니와 昨報以後의戰績은다음과가트며 今三日午前九時부러行하는 準決勝戰에 善隣對道商、養正對徽文이 各各對戰케되엿다

◇第一回戰

【中央】勝 【京商】

○(朴鍾泰 金鍾世) 4…1 (佐藤 土井)×

○(宋重吉 李相終) 4…1 (吉岡 兒島川原)×

○(崔炳圭 鄭一主) 4…2 (吉岡 網岡)×

【中東】勝 【二高】

(第一라운드)

×(金允鎬 韓友鎭) 1…4 (康道淳 朴詰圭)○

×(崔世根 金亮馴) 0…4 (金慶鎬 金在鎬)○

○(陳在九 申東一) 4…1 (崔昌論 趙益煥)×

(第二라운드)

○(陳在九 申東一) 4…3 (康道淳 朴詰圭)×

(第三라운드)

○(陳在九 申東一) 4…0 (金慶鎬 朴在鎬)×

【養正】勝 【東星】

(第一라운드)

○(金成學 張在鴻) 4…0 (安吉義 盧承愈)×

×(白永哲 車世榮) 2…4 (金萬均 朴完基)○

○(秋義敎 洪德杓) 4…2 (金龍泰 吳相浩)×

(第二라운드)

○(金成學 張在均) 4…1 (金萬均 朴完基)×

【龍中】勝 【商工】

○(吉田 橫尾) 4…0 (李秀鎬 白基煥)×

○(西松 村野) 4…0 (鄭啓東 朱亨楨)×

○(篠村 原松) 4…1 (朱泰鎬 金鍾七)×

◇準準決勝

【善隣】勝 【中央】

○(孫日煥 梁允鎬) 4…1 (宋重吉 鄭一主)×

○(李鎬地 朴英洙) 4…1 (李三相 宋重終)×

○(金英斗 朴寅夏) 4…3 (朴鍾泰 金鍾世)×

【徽文】勝 【中東】

○(裵裕孝 金漢興) 4…1 (金允鎬 韓友鎭)×

○(申東晟 金鍾晧) 4…1 (崔世根 金亮馴)×

○(金南斗 孫永斗) 4…3 (陳在九 申東一)×

【道商】勝 【龍成】

(第一라운드)

○(尹錫彰 李兒燮) 4…1 (鄭惺韶 尹錫榮)×

○(金世煥 金明奎) 4…3 (崔在明 宋相根)×

×(朴振遠 朴寅鳳) 0…4 (金在鏞 崔熙達)○

(第二라운드)

○(尹錫彰 李兒燮) 4…0 (金在鏞 崔熙達)×

【養正】勝 【龍中】

(第一라운드)

○(金成學 張在鴻) 4…1 (西松 村野)×

三大學拳鬪復活

明治、立大、法政三大學拳鬪는 今春以來의 李筆權君의 退傷問題로 解散되엿든것을 이번三大學關係者들이 努力한結果 明春부터 復活코저 結成記念試合을열고 同廿四日은 三大學選拔軍과 全平壤軍의 對抗戰을 開催하기로되엿다

×(秋義敎 洪德杓) 1…4 (吉田 橫尾)○

◇(白永哲 車世榮)(第二라운드) 4…3 (林 西松)×

○(金成學 張在鴻) 4…3 (吉田 橫尾)×

日本力道聯盟組織

日本少年力道聯盟에서는 이번大會에서 가장待望되는 新體操(力道)競技의 統一團體를 結成하기에 努力하는 日本體操聯盟에서는 這間日本重量學及重量聯盟과 相議하고 會長에는 三島通陽子를 推戴하기로 되엿다는바 不遠에理事會를열고 體協과 國際聯盟加盟을 비롯하야 今年度事業等을決定할려이라한다

東京大學野球戰績

【東京電話同盟】 東京六大學秋季野球리ー그戰의 明法과 立帝第一回戰은 二日午後零時五分부터 神宮球場에서 開始되엿는바 結局다음과가튼 戰績으로 明大와立敎 兩軍이 先勝하엿다

	1	2	3	4	5	6	7	8	9	
法政	0	0	0	0	0	0	1	0	0	1
明大	0	0	0	0	0	0	0	3	A	
帝大	0	0	0	0	0	0	0	0	1	1
立敎	0	1	2	0	0	0	2	0	A	6

全平壤蹴球 制覇自信滿滿

【平壤】 無敵部隊 全平壤軍은平南代表로 朝鮮神宮奉讚體育大會蹴球戰에 出征하게되어 府內九里浦江旅館에서合宿、每日새벽과저녁 兩回猛練習을 거듭하고잇는데 名選手들로만 編成된精銳部隊이니만큼 自信滿滿하다는바 平壤의『팬』들의 期待는非常하다

그리고一行은 四日夜 平壤驛發車로戰地에 向할豫定이라한다

今日의運動

▲蹴球＝朝鮮蹴球協會主催 第一回朝鮮中等學校蹴球選手權大會第二日準準決勝 徽文對明新對京城商工(午前九時)平壤高普對第一高普(午前十一時半)海州高普對鏡城農林(午後二時)以上全部淸凉里町大陸球場(觀覽無料)

▲庭球＝京城高商主催 第十六回全朝鮮中等學校團體庭球大會第二日 午前九時 準決勝徽文對養正 善隣對道商◇一般實業團庭球戰 午後一時 以上全部京城運動場『코ー트』(觀覽無料)

▲陸上＝朝新主催 第十五回女子올림픽大會陸上競技大會 午前九時 京城運動場(觀覽無料)

▲卓球＝女子올림픽大會 卓球戰 午前九時 長谷川町公會堂(觀覽無料)

▲籠球＝女子올림픽大會籠球戰 午前九時 第一回戰A一女對女商 B同德對進明 C龍谷對淑明、D二女對女高 準決勝A勝者對B勝者 C勝者對D勝者 以上京運動場(觀覽無料)

▲排球＝女子올림픽排球戰 午前九時 第一回戰A龍谷對一女、B二女對淑明 C進明對女實、D同德對女高 準決勝 A勝者對B勝者 C勝者對D勝者 京城運動場(觀覽無料)

▲女子마스켓임＝京城府主催 女子中等學校마스켓임 午後零時半 京城運動場(觀覽無料)

▲軟式野球＝官廳團對銀行團軟式野球 午前九時 京城球場(觀覽無料)

▲野球＝善隣對京師決勝戰午後一時 京城球場(觀覽無料)

▲相撲＝京城相撲聯盟主催 一般實業團相撲戰 午前九時 午前九時(觀覽無料)

▲럭비＝朝鮮럭비ー協會主催 朝鮮神宮體育大會專門部豫選 大學對藥專(午後一時) ◇同秋季리ー그戰龍中俱樂部對道商(午後二時半) 京城럭비對鐵道工場(午後四時)以上全部龍山鐵道球場(觀覽無料)

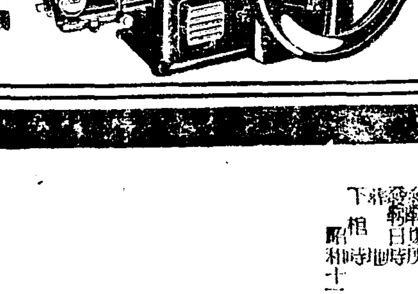

▲重油發動機 經濟更生의秘策品 本機使用으로利益增大

運轉費用一馬力一錢 三馬力부터二十馬力까지 在庫豐富(カタログ進呈) 其他カナミツ輕油式及精米精麥、製粉、揚水ポンプ

朝鮮發賣元 森田商會機械部 釜山大倉町四丁目 電話長六五六番

カナミツデイゼル機關

600倍

實物의六百倍로引伸될니까? 萬若에이카피레ー스는全紙二倍 大ライカフキルム 寫眞을引伸하는集 京城府竹添町三丁目六 地球堂 引伸部

日本一의產額 日本一의信用 日本一의品質

イカリ ソース

東洋劇場

『거리에서주은淑女』 (一幕三場) 冠岳山人作

▲上演種目▼

南道、西道名唱總競演! 劍舞、民謠、舞踊、流行歌、曲技等 百花燎爛의大衆藝術의饗宴!

本社京販 電②本一五九七番

『눈물을건너온幸福』(三幕四場) 李雲芳 大衆作

◇東劇二重興行에注意◇ 밤은七時十分부터 劇團靑春座公演 낫은一時半부터朝鮮舞踊會公演 觀覽料金三十錢二十錢均一 ◇十月一日부터 夜間上演劇本 그러타!이劇은로지는눈물!눈물? 눈물의바다를건너서幸福의彼岸에到達한人生의斷片을그리여우리로하여금再三感激케하지안코는마지안는『明朗한悲劇』으로愛劇家의好評을기다리고잇다

펜習字熟達法 合理的이오興味가잇슴

펜習字熟達은일에 第一必要條件이되는 日本文字、英字、數字等이會得될法에依하면容易히바로잡혀며指導時日에日로키며 本文、英字、數字等이會得될 鮮日報紙上에서보와주시오 法을求하고자하시는이는 朝鮮日報紙上에서보시고 其說明書를 東京市神田區三崎町日大ペン習字研究會

당신은 便紙를 잘쓰십니까

近日評判조흔……『手紙研究會』에서는新時代에適應한新講義에依하야短時日로便紙가熟達해집니다곳『朝鮮日報에서보앗다』고 見本을付送하리라 東京市神田區三崎町 手紙研究會 代進呈

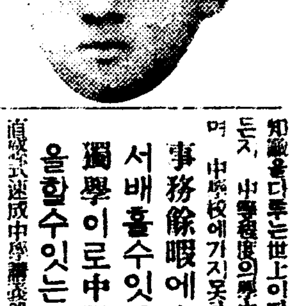

어떠케하든지 中等卒業만은 꼭해야한다 事務餘暇에

知識을다투는世上이다 무엇을하든지 中等程度의學力이 必要하며 中學校에가지못하면 事務餘暇에家庭에서배홀수잇고 獨學이로中學卒業을할수잇는 直讀式速成中學講義錄을배호라 會長은 天下에名聲이노픈 早稻田大學總長學博士、教授法은 本中學校長遠藤博士 學校에가는十分之一의費用과 一個年의短時日에 中學全科를卒業할수잇다 詳細는 자서히『朝鮮日報에서보앗다』고 東京市神田區三崎町二丁目 帝國中學會로 葉書로申込하면見本付說明書를無代送呈한다

丁丑陰八月二十七日(陽十月一日)午前十一時四十分死去於新義州府彌勒洞 葬儀十月五日(火)午前九時 發靷下棺 龍川郡外上面龍淵洞 昭和十二年十月三日 嗣子 李

孤哀子 李

同 李

親戚代表 孫

友人代表

張萬洙 李萬植 崔萬龍 金萬赫 任萬榮 高萬仁 朴萬石 柳萬昌 崔萬洙 ... (以下判讀困難)

葬式司儀人 上部 田 秉金 明基 ... 執禮 ...

(以下 名單 [illegible])

外交定型을버리고 獨伊兩獨裁王演說

兩國一億一千五百萬民衆에 世界注視裡『信條告白』

歐洲에 西班牙의內亂 延하야서는 地中海『海賊艦』問題로 風雲이急迫하고 極東에 日支事變으로 騷亂한이지음 伊太利뭇솔리니首相은 國外不出의 鐵則을 앗김업시 깨트리고 獨逸 히틀러總統을 訪問하야 이에 兩獨裁王의 歷史的會見을 보게되어 그結果 風이나 雨나 그러치안호면 一條의 曙光이나 國際政局에 果然 어떠한 政策으로되어 나타날것인가 全世界의 耳目을 總集中하고잇는바 去二十八日夜 伯林五月廣場에서 從來 外交定型인 콤뮤니케發表의 形式을버리고 獨伊兩國一億一千五百萬民衆에게 直接호르지즌 兩雄의 一大演說이잇섯는데 그要旨는如左하다

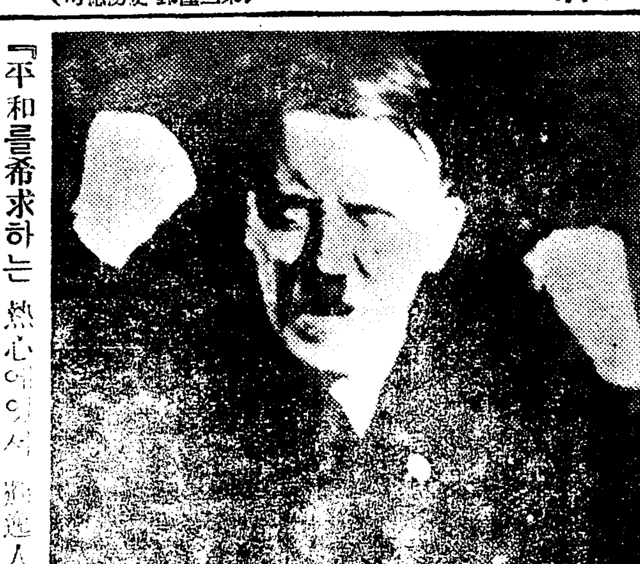

『平和를希求하는 熱心에잇서 獨逸人에압서는國民은업다!』＝히틀러總統＝

히總統演說要旨

今日과가튼 大示威는 歷史上아직 前例를보지못한바이다 왜그러냐하면 只今부터 두사람이하려는 信條의 告白은 無慮一億一千五百萬人이傾聽하고 또이를支持하려하고 잇기때문이다 이大示威의 기픈 意義는 우리들의 國民을 保護하려는 眞實한 熱誠에 잇다 平和라는것은 單히 否認乃至 使嗾가아니고 實로 國民의 道義的 物質的資産과 文化의 全精髓에 對한 責任을 保護하려는 決意의 成果가 아니면 안된다 平和를希求하는 熱心에잇서 獨逸人에 압서는 國民은업슬것이다 同時에 獨逸人처럼 그 施彌과 盲目的 他人信賴의 可憐한 結果를體驗한 國民도 업스리라고 생각한다

一方 伊太利는 우리와가튼 屈辱은밧지안햇다 그러나 過去幾年間伊太利도 大國으로서의 自國의存在와 名譽에 對한 均等權要求가 무엇이가를 잘諒解하게되어왓다 그러나 只今은如上한 쓴事實을 過去의 것으로 想起할수잇게된바 時節이 到來하얏슴은 우리가衷心으로 滿足히 생각하는바이다 파시스트 革命과 나치스革命은 共通性을 갓고잇다『獨伊兩國』은 只今歐洲平和擁護의 가장强力한 保壘으로 되엇다 그러나 歐洲는 命今어떤 意味의文化的使命을 가지고 또破壞的要素의 分解作用에 屈服함을 바래지안는다

以上을 要컨대 한개의것을他의것과 對立시키고 또實在치안는計畫에 疑念을 가심에依하야 社會를 破壞하려는 모든試驗은 이大示威를 構成하는 一億一千五百萬人의 意思에依하야 또는 이以上에 서서 諸君에게 부르짓는 두사람의 意思에 依하야 阻止될것이다

무首相演說要旨

今日 余가 獨逸을 訪問한것은 明日 他國을 訪問할것을 意味하는것이아니다 余는 伊太利首相으로서뿐만아니라 伊太利國民의 指導者로서 諸君을 만나기爲하야 온것이다 余의 獨逸訪問은 何等 秘密한 意圖를가진것이아니다 歐洲를 이以上 分裂시키려는것도 아니다 伯林羅馬樞軸은 如何한 國家도 敵對의 目標로하는것이아니다 우리 파시스트와 나치스는 平和를바래고 恒常 平和를 爲하야 努力할 用意가잇다 全世界는 余의 獨逸訪問이 平和냐 또는戰爭이냐 大體 如何한 結果를齎來할가를 神經過敏하게 注視하고잇스나 히틀러總統이나 余나 큰소리로『平和』라고 對答함에 躊躇치안는다 獨伊兩國의 政體는 道德的으로나 哲學的으로나 또는 經濟的으로나 共通點을 갓고잇다 兩國은 自給自足經濟의 同一目的으로 向하야 邁進하고잇다 經濟的獨立을 確保하지안호면 國家의 存立은 脅威되어 軍事的으로 强力한 國家라할지라도 經濟封鎖의 犧牲으로될것이다 저 伊太利、에디오피아戰爭當時 伊太利는 各國으로부터 制裁重壓을 바덧는데 우리獨逸은 이에 參加치안햇다 우리는 決코 이 事實을 忘却치 안는다 이리하야 獨伊協力의 絶對的必要가 생긴것이다 獨伊兩國은 獨裁國이라하나 歐洲에 兩國처럼 眞實로 데모크라시의 國家는업다 大抵如何한 政府라할지라도 獨伊兩國政府와가티 國民의 信賴를 밧고잇는것은업슬것이다 獨伊兩國의 民族思想은 共產主義排擊으로 表示되어잇다 파시스트는 言論과 武器로써 共產主義와 싸웟다 武器로써 싸운것은 言論으로써 하야서는不充分하고 또 四國의 事情이要求할때에는 武力에 訴함이 必要하기때문이다 우리는 西班牙에잇서서 이를 實行하야 同地에잇서서는 伊太利義勇兵一千餘名이 歐洲文化擁護를 爲하야生命을 버리엇다 歐洲文化는 只今 重大危機에 直面하야잇는바 이를 쥬네브와莫斯科의 그릇된 統制로부터 救出하야 우리革命의 眞理로 向하야 進行시키면 그復活을 期待할수잇슬것이다 우리는 眞理는 剩餘에 充分한浸透力을 가지어 最後의 凱歌를 奏한다고 信하는者이다 (寫眞左는뭇솔리니伊首相)

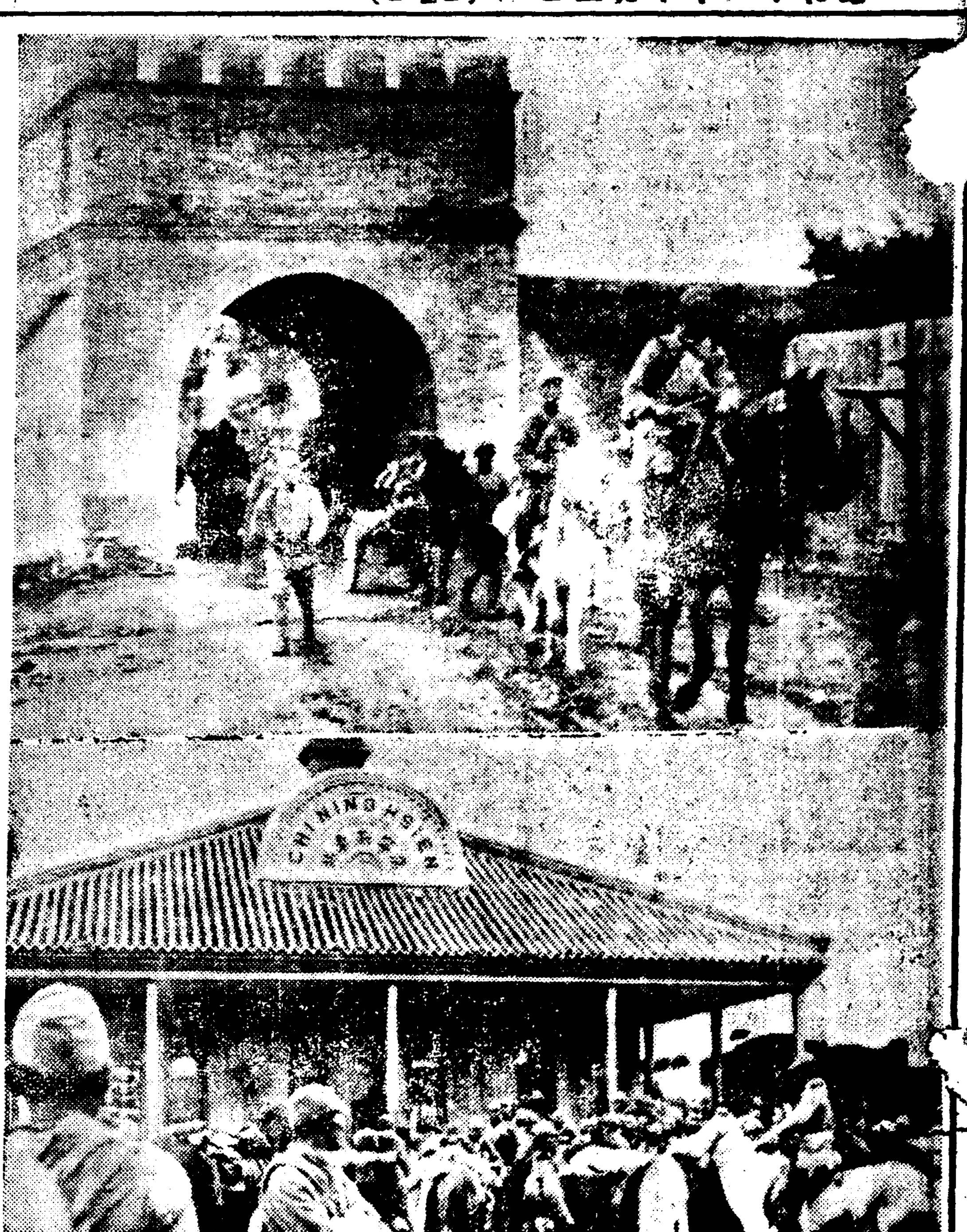

【上】平地泉東察縣入城의皇軍 【下】集寧縣驛에 드러간 ○田部隊

不急產業은抑制 軍需產業을擴充

❶ 臨時資金調整法이란어떤것

支那事變의 發展은 日本의經濟를 戰時體制로 再編成하게하얏다 臨時議會를 通過한 諸法案은 이 再編成을 政府가 行하기爲한 法的根據가되는것이다

臨時資金調整法은 事變에必要한 物資의 生產力擴充을爲하야 此等의 生產事業에 潤澤한資金을 供給하는同時에目下의 物資不足의 實狀에鑑하야 一部不急產業의 擴張資金의 供給을 抑制하야 軍需物資政策의 遂行을 圓滑히하는 一方 此資金統制에依하야 생긴 餘剩資金을 公債消化에向케하야 通貨의 膨脹을防止하야 所謂 惡性인플레의 危險을 避하려는것이다 卽 金融의 國家的統制를 目的으로한것이다

十二年度의 膨大豫算이 成立되어軍擴景氣가 本格化하자 政府의 軍需產業의生產力擴充政策에伴하야 軍需產業의 擴張資金은 沸騰的으로增加하얏다 이제이關係產業인 海運 鐵業 電氣 化學工業 機械工業 造船 金屬工業의七產業에 對하야보면 그事業의 會社新設、增資、新規社債募集은 實로 十三億七千六百萬圓에 達하야 昨年七月까지의 그것以外의 產業全部를 合한것보다도 二億三千九百萬圓이만흔 增勢이엇다 이結果 金融은 全然 梗塞狀態를 示하야 金利는 逆轉的으로 上昇傾向을 示하고 公債市價의 低落、公債發行의停頓으로되어 通貨膨脹의 傾向은 漸次 注目되고잇섯다

賀屋藏相은 就任初頭 이梗塞狀態를 緩和하기 爲하야 日銀과 協力하야 國債擔保貸出利下、社債擔保貸出優遇의 二方法을 비롯하야 政府資金의 放出等에 依한 產業金融의 促進을 圖하얏다

如斯한 狀態下에 北支에 突發한 日支間의 紛爭은 日復日擴大하야 드듸어 七月廿三日召集된 特別議會는 五億圓의 追加豫算、一億圓의增稅、四億圓의 公債增發을 認하고 뒤니어 九月三日召集의 臨時議會는 二十億의 軍事費豫算을 公債財源으로 追加承認하얏다 卽今年度의 豫算은 本豫算과 合하야 實로 五十四億、公債의 發行額도 亦是二十四億圓으로 全然 豫想도못한 數字로되엇다

이大豫算、公債의 急增發이年內에 圓滿히 消化될가 換言하면 豫算에 應할수잇슬만한 物資를 國內의 通貨膨脹延하야서는 物價의 暴騰없이 充當해나갈수잇슬가 豫算을無理하게 遂行하면 民間資金이軍需產業에만 充當되는結果로公債는 日銀引受대로 잇게되어 卽日銀券이 市場에 放出된대로 日銀에 還流치안허端的으로말하면 通貨의 膨脹이이러나 物價의 騰貴는 一層激甚하야지지안홀가……此等은누구나 이豫算을 아페두고憂慮치안홀수업슬것이다

國內經濟의 破綻은 現代戰爭의 敗北를 意味함은 말할것도업다 政府는 事變의 不擴大方針一擲、事件質의 急增이 不得已하다고 認하는 同時에 軍需物資의 需給關係를 研究한 結果 平和產業과 不急事業은 此際 그 擴張을 避하고 餘力을 軍需產業의 生產力擴大에 無理로라도 充當치안호면 事變에 應할수업음을 痛感하얏다 卽 이軍需物資政策을 遂行함에는 軍需產業에物資를 充分히 供給치안호면안될터인데 國內資源이 貧弱한日本은 輸入의 增加를 覺悟치안호면안될것이다 輸入增加인는 貿易逆調에잇서서는 가장 警戒치안호면 안될것은金現送까지하야 軍需品의 輸入을 急히하고잇는 現狀에잇서서는 當然한일이다 이에잇서 그對策으로 目下의 戰爭狀態下에서는 一時 그擴張을 참을수잇는 平和產業에 對하야서는 新規擴張을 禁止하고 이로 餘剩의 物資와 資金을 捻出하야 軍需產業의 活動을促進하고 物價의 暴騰을 抑制하며 延하야 公債消化力을 만들어 惡性인플레로의 行進을 阻止하기로되엇다 이것이 臨時資金調整法의 目的으로 實行管理法、船舶管理法等과 아울러 戰時經濟遂行에 當하야 그金融部門을 擔當하는것이다

資金調整法은 資金統制에關한 規定外에 이에 附隨하야 興業債券의 發行限度擴張、金資金의 運用範圍擴大、時局產業會社의 事業資金獲得에 關한 特典、貯蓄債券發行等의 諸規定을包含하야잇다 政府에 事變金融統制權을委託한 非常立法이다

資金調整은 直接事業自體에對한것과 金融機關을 通하야 行하는것과의 二方法을 取하는것인데 前者는 會社의 新設、增資、合併目的變更、拂込徵收、自己資金에 依한 事業設備의 新設、擴張改良、社債의 自己募集으로이는 一切政府의 認可를 要한다 後者는 金融機關이 事業設備의 新設、擴張、改良을 爲하야 資金貸付、又는 社債(滿洲國債를包含)의應募、引受、募集의 取扱을 하는 時는 政府의 許可를 要하기로되어 會社와 이에 資金을 供給할金融機關과의 二方面으로 統制를 加하는것이다 그런데 金融機關에 對하야서는 所謂自治的調整을 行하기로되어 잇슴으로 政府의 許可를 要치안코 資金調整委員會에서 定한基準에 따라 自主的으로 調整을 하는것이다 要컨대 新設、擴張改良에 依한 新規事業資金이統制對象으로 되어잇다

이資金調整은 前述과如히 이에 依하야 目下그新規擴張을要하는 事業에 資金의 潤澤한 供給을 圖하는一方 不急不用事業의需要는 制限 又는 禁止시키지안호면 안되는것이다 그러면 資金供給을 許하는事業이라는것은 어떠한것인가 禁止事業은어떠한것인가 그調整의 基準이될 事業種類를 만들지안호면 안될것이다

大藏省에서는 去二十一日의 第一回資金調整委員會에서 이事業資金調整標準의 政府原案을 附議하야 結局無修正可決을 보앗다 그標準은 現下의 時局에鑑하야 (一)軍需와의關聯關係、(二)國際收支改善과의關係、(三)現在의生產力 其他의 事業을考慮하야 各種事業을다음의甲乙丙의三種으로大別하얏다

『甲』軍需에 直接關係잇는產業 及이와 密接한 關係에잇는 基礎產業으로 現在事業設備가 不足하고 又는 時局關係上 需要가 激增하야 그結果 事業設備의 不足을 招來할것이라고 豫想되어 따라事業設備의 新設、擴張、改良을要하는것

『乙』甲 及丙에 屬치안는產業 又는 事業으로 境遇에依하야 事業設備의新設、擴張改良을 要하는것

『丙』生產力過剩한產業、奢侈品 其他當面國家全般의 見地에서必要의度가薄한 物品에關한 產業은勿論、此際 保留할도 不得已한 事業으로 當面事業設備의新設、擴張、改良을 함이 適當치안타고 認한것

또 이各種別中에잇서 各事業의 性質에應하야 甲을二段階、乙을三段階로 區別하얏다 거듭 說明하거니와 이資金調整은 上記와如히 新規資金을目標로하는것으로 따라日常의運動資金、現在의營業에 要하는 資金은 何等 拘束을 受치안홈은 勿論이다

이事業資金調整標準은 政府의 經濟戰時體制化의 意圖를示하고잇슴을 看過하야서는안된다 標準決定의 二條件인軍需產業生產力擴充과 國際收支改善中 後者에 屬하는것은事業發生에依한 船腹不足을 補充할 造船事業外에는 貿易伸張의 停滯、對支貿易停頓의實情으로말하면 全然업고 大部分은 軍需產業에 屬하는것이므로 資金調整이 實質的으로軍需業을 第一義的으로 認하얏슴을알수잇다 卽 兵器及同部分品製造業、航空機、金銅鑛等의 金屬工業鋼鐵造船業等은最優位인 甲가에 屬함에反하야 綿絹毛紡績、세멘트酒、麥事業을비롯하야 娛樂、興行、料理業은 勿論、金融業、保險業、百貨店等은 丙으로하야今後의發展이完全히阻止되엇다

此等의 事業中 小規模의中小商工業을 壓迫함은 事務上으로도 繁雜할뿐아니라 그運用되는資金도 小額이므로 오히려 無意味할것으로 設立、增資、合倂 又는 目的變更에對하야 大藏大臣의 認可를受치안호면안될會社는 公稱資本金五十萬圓以上의 會社이다(增資合倂한後、그公稱資本金이五十萬圓으로되는 會社도 包含) 第二回以後의 株式拂込徵收、自己資金에依하는 事業의新設擴張 改良、社債의自己募集의境遇의 認可도 同樣 公稱五十萬圓以上이다 但 滿鐵、日鐵等特殊會社等과 如한特別法令에依하야 設立한會社 別個의 法令에依하야 行政官廳의 認許可를 受함과如한 會社에對하야서는 그法令의 統制를受하므로 本法에依한 認許可는要치안하도되게되어잇다

戰時經濟政策의 全財界意見表明

『經團聯』政府에建議

經濟團體聯盟은 日前에 丸之內東京商工會議所에 第一回會合을 開催하엿는데 먼저 聯盟規約을 審議可決하고 理事로 木村增太郞(日商理事) 高島誠一(經聯理事) 膳桂之助(全産聯常務理事) 中村忠彥(東京手形交換所主事)의 四氏를選任하고 副會長二名과 常任委員若干名은 鄕會長指名에一任한後 團體聯盟의 今後에進行할方針에對하야 協議한結果 如左히決定하엿다

(一)時局에關한 緊要한 財政經濟政策의 大綱에對하야 考究하야 이를政府에 建議하는同時에 內外에 聲明을 發할것

(二)各經濟團體及 그以外의 經濟關係者와 連絡協調를 圖謀하야 그들로부터 提出되는 問題에對하야 審議를 行하고 適當한處置를行할것

(三)政府의 諮問에依한 問題의 審議를行하고 政府와協力하야 其有效適切한 實行을圖할것

다음 鄕會長으로부터 提案한 時局策에關한 意見에對하야 檢討를加하야 別項과가튼 戰時經濟遂行에對한 官民協力의必要를 强調하는 建議案을決定하얏다 卽 戰時政府에 建議하는同時에 財界에도 政府의政策支援에 對하야 財界의 喚起를 要請할터인데 이는 政府의 戰時經濟政策 全分野에對한 全財界最初의 意見發表이니 만치 자못注目된다

經團聯規約

總會에서 承認된 經濟團體聯盟規約은 如左하다

一、本聯盟은 時局에關하야 緊要한財政經濟政策을 考究하야 政府와協力하야 有效適切한實行을 圖함을目的으로함

二、本聯盟은 左의團體로써 組織함 日本商工會議所 日本經濟聯盟會 全國產業團體聯合會 東京手形交換所 大阪手形交換所 社團法人全國地方銀行協會 生命保險會社協會 信託協會

三、本聯盟에 左의役員을設置함 會長一名 副會長二名 代表委員若干名 常任委員若干名 理事若干名 會長及副會長은 代表委員會에서 選擧함 會長은 本聯盟을代表하야 會務를主宰함 副會長은 會長을 補佐하고 會長이事故가잇슬境遇에는 이를代理함 代表委員은 各組織團體로부터 選出하고 本聯盟의目的을達하기爲하야 必要한事項을 評議함 常任委員은代表委員中에서互選하고 代表委員會의 委任에 基하야 會務를處理함 理事는 各組織團體의 事務首腦者로부터 選出하고 庶務를整理함

四、本聯盟의事務를 處理하기爲하야 日本商工會議所에그事務所를置함

五、本聯盟에要하는經費는 各組織團體가 이를分擔함

時局對策意見(建議內容)

經團聯의 建議內容은 如左하다

第一、需給의調整

一、資金調整

臨時資金調整法에依한 事業統制의 主要目的은 現時國防軍需上 直接必要한 資材의生產擴充을 助長하는反面에 不急事業은 抑制함에잇다하나 그運用에 關하야는 左記事項에對하야 愼重히 考慮할 必要가잇다

(一)生產事業의擴充을 助成하기爲하야 今後民間에 放出할巨額의資金에依하야 혹되히戰時景氣를 煽揚치안토록 國民의 調節을 圖하는同時에 國債의 民衆化에 努力하고 貯蓄獎勵施設에도 努力하여 그効果를 發揮케할것

(二)本法 第三條에잇서서 金融機關及 證券引受業者의 自治統制를 認定한事項에 關하야는 民間當事者間에 잇서서 立法의趣旨를 體하야 充分한 責任과 誠意를가지고 統制의 實行을 期할것

二、事業調整

臨時資金調整法에 準據하야助成又는 抑制할 業種選定의基準에 對하여는 大體로 臨時資金調整委員會의 決定을 妥當하다고 認定한바 그러나 向後 當分間 過渡期에 잇서서 時히 事業의 抑制에 關하야 이때문에 너무急激하야 不必要하게 業界를 萎縮시키며 又는 不測의混亂을 惹起시키지안토록 政府에서 善處하는 同時에 民間에 잇서서도 自發的으로 政府의 方針에 呼應하야 統制에 協力할 必要가잇슴

第二、國際收支의調整

一、輸入의調整

(一)輸入調整의 品目選定의基準은 原則으로 左의 基準에 依함이 妥當하다고 認定함

(가)輸入을 制限치안는것=軍需品 輸出品의原料 國內에서 產出되지안는工業原料及 材料

(나)輸入을 禁止又는 制限할것=奢侈品、國產品으로써 代用할수잇는 輸入品、其他不急品

(다)國內의消費量 節約할輸入品=輸入原料에依한 國內製品

(二)輸出品 原料의 輸入抑制는 그製品輸出의 減少를招來하야 結局 國際收支均衡維持의 本旨에 背馳됨으로 此種原料의 輸入抑制의程度는 當該製品의 國內消費節約의 可能量으로써 限度로하고 他方輸出增加의 可能性에 應하야 그調節을 圖함이 妥當함

二、輸出의促進

國際收支의 均衡維持上 輸出의增進을 圖하기爲하야 此際輸出品의 販價良質에로의 改良은勿論 從來關係當業者團體에잇서서 各其自治的으로 講究하여온 輸出促進의 諸方策에 再檢討를 加하며 또널리 當業者의 意見도 徵하야 一層有效하게 輸出을 助長할積極的國策을 樹立함이 極히緊切하다고 思惟함

三、輸入品의國內消費節約과代用品의國產獎勵

國民의 必需品인 輸入原料에 依한 國內製品及 外國品에 對하야는 可及的 代用品을 國內에서 생산하야 그消費節約을 圖하고 國內에서 代用할수잇는 輸入原料又는 製品에對하야서는 國產品의 生產獎勵를 圖하는 同時에 輸入의抑制를 圖하여 消費節約에 關하야는 普及에 關하야는 必要가잇슴 그리고 此等에 關하야 法規에 依하지안코 適當한 指導方法을 講究함이 妥當하다고 思惟함

今日의노트

戰車(탕크)

이번 事變에잇서서 支那軍의 前線을 서늘하게한것은 支那軍의 飛行機와 戰車라는것은 支那의 捕虜兵이 告白하는바라고하거니와 事實 戰車란 二十世紀의 怪物의 하나임에 틀림업다 强大한 攻防威力과 特殊한運動으로 敵의 彈丸이 퍼붓는가운데를 悠悠히 突進하야 鐵條網을 부시고 塹壕와散兵壕를 거침업시 넘으며 地面의柔軟、地形의 傾斜如何에 크게關係업시(四十五度以下의 傾斜)면 進行할수잇다 銃砲彈을 射하면서 敵陣地에 드러가 蹂躪하는것이다 그러면 大體戰車란 어떠케된것이길래 그와 가티 强大한것인가 그特徵을 다음의三點으로 要約할수잇스니 卽

一、裝甲=特殊한 鋼鐵板으로 全體를 싸기때문에 敵의銃彈에對하야 人員及機械를 保護할수잇게되엇다

二、武裝=四面八方으로 방방이 돌아가는 所謂旋回砲塔이 設備되어잇기때문에 火砲와機關銃을 어데로든지 發射할수잇다

三、無限軌道=마치『게다』짝가튼 無限軌道의 作用을 한다 車가 올라서 달어노흔데 車가 움직이기 始作하면 이것이軌道의 役割을 하는것이다

以上의모든 特長을 가지고 小銃彈、砲彈의破片、手榴彈을 反撥하면서 마음대로 달아나는것이다

戰車에는 體型大小에 따라 (1)輕戰車(2)中戰車(3)重戰車의 區別이 잇는데(1)은 陸上偵察와 가티서 陣地에서는 障害物을 돌리치는데쓰고 野戰에서는 中戰車의 앞잡을 서서 나아가는것이고 (2)는 攻防의中心的 據點이되어 活動하는것이며 (3)은 特히 强力이 要求되는 中에 戰車와함께 活躍하는것이다

그런데 戰車가 처음생겨나기는歐洲大戰中인 一九一六年이엇다 戰車라는 怪物이 처음 戰場에 나타나온때에는 다만世人을 놀내게하얏슬뿐아니라 이에對한여러가지이야기가잇섯다 戰車가 世上에 나오기까지의 滋味잇는 이야기 한가지를들면 英國에서大戰中에 처음이것을맨들면서 그裝置이 世上에알려질가하야 이것을 戰場에 보내기까지는 그모양이 물당는『탕크』와비슷하기때문에『탕크』라고하야 事實을감취왓다는것이다 그래서 오늘까지도 戰車를『탕크』라고도하지만『탕크』는 아모因緣도업는것이다

이러케 秘密裡에 맨드러낸戰車로 一九一七年『캄브레』戰을 突破하야 大功을 부르기는햇지만 그이듬해에는獨逸에서 大戰車砲가 發明되어 처음 戰場에 參戰戰車四百三十九台中九十七台가破壞되엇다고한다 以來 戰車와對戰車砲는 나날이發達되어 오늘에와서는 雙方이 다같이 上의威力을가진모양이다

非常時代는健康이第一必要

世界의자랑

天下의補藥中 百補丸갓치 몸에利한藥이 다시업습니다

陽氣·精神·氣血胃腸等이모다 조와지고、食事가倍加됩니다

▲病弱人은 疾病治療劑로

▲氣血虛弱人은 補血强壯劑로

▲陽氣不足人은 精力補給劑로

▲中年人은老衰防止更少年劑로

▲藥効信用天下第一！

漢方호루몬强壯劑

一、近來盛히 떠드는 호루몬劑도 漢方에서는 벌서 一千餘年前부터 使用해온것입니다

二、百補丸에 含有한 호루몬은 實로 高貴玄妙한 性質이잇습니다 百補丸은 實로 累試累驗의 名藥인故로 絶對 自信을가지고 藥効를天下에 推奬합니다

三、元氣不足、陽氣不足、胃腸衰弱、消化不良、神經衰弱、不眠症、貧血症、肺弱、疲勞、盜汗、營養障碍等에는 唯一한 多元性治療强壯劑입니다 病과虛弱으로 걱정말고 至今 곳 百補丸을 服用하시요

▲補藥은漢藥이第一(朝鮮人體質에잘맛고 効力깁고永久합니다)

高貴漢方

滋陰補陽補腎補心補肺補脾補胃補腦補血補全身百補不老長生의仙藥

神人道師 葛玄眞人 의秘方藥

根本的回春壯陽强精强腦補借力平生無病健康長壽劑

百補丸

虛弱이過度하면 百藥이無効한法

不治의難病도小小한虛弱으로부터始作！

체증을 根治하려면

消化劑를쓰지말고 健脾强胃劑를쓰시요

百補丸의効力은 이러케광장합니다

藥價 百補丸 一劑 特價 拾圓 / 婦人百補丸 一劑 特價 七圓

無料進呈 三劑以上 注文하시면 共同 周旋人에 一劑無料進呈함

生男生女·天下待望의世界的名藥

高貴漢方 婦人百補丸 發賣開始

京城府堅志町五、一

平和堂株式會社藥品部

電光六三二番·三三〇番·振替五番

地方論壇

幼園設立急務

우리 綾州社會가 要求하는 施設은 實로 所多할것이지만 그中에도 第一急務는 幼稚園設立일것이다

至今으로부터 約十年前에 朱基俊氏의 熱誠으로 單獨的으로 綾州幼稚園을 創立하얏다

그리하야 朱基俊氏가 單獨經營으로 二年을 維持하여 나왓스나 모든 難關으로 因하야 不得已閉門의 悲運에 빠저 至今今 再生의 曙光이 보이지 안흠은 一般이 周知하는 事實이다

有志人士여 他地方의 社會相을 살펴보라! 數千圓 數萬圓의 巨大한 私財를 던저서 公共事業과 敎育事業에 寄附하는 社會事業家가 數업시 出現하고잇다는것은 讀者가 말하지안어도 每日新聞紙上에 報道되는바 事實이다

그런데 우리 綾州地方은 他地方과 가튼 巨大한 事業에 投資할 餘裕는 업다하더라도 天眞爛漫한 어린이를 指導할 幼稚園一個의 施設이 업다면 有志의 誠意를 疑心케되는 同時에 綾州社會의 一大恥辱이라 아니할수업다

오늘날 우리 綾州에 잇서서 社會를 爲하야 무슨 施設이나 무슨 團體나 機關이 잇는가? 더욱 이 敎育機關에 잇서서 너무도 貧弱함을 痛歎치안흘수가 업다

有志人士여 綾州의 어린이들의 敎養問題에 對하야 우리의 힘과 誠意만 充分하다면 幼稚園하나쯤 容易히 實現할것이고 再三考慮를 促하여 마지안는다 (綾州支局 一記者)

幼園設立을促함

우리는 배워야하며 아러야한다는 標語下에서 向學熱은 坊坊谷谷에 澎湃되어오는 이때에 明川地方은 아직 初等敎育機關의 施設도 不足되여 어린이들 가슴을 태우는것을 目睹할때 長[illegible]

不及에 實을 돌리려니와 幼稚園[illegible] 明川邑內 [illegible] 人士들은 幼稚園設立의 [illegible] 念頭에도 두지안는듯하니 엇지 寒心치안흐며 [illegible] 아니랴 明川邑內有志諸氏여!! [illegible] 한다면 [illegible] 目下 우리明川邑內는 [illegible] 로 急速度의 發展을보이고 잇지만 他小都市에도잇는 幼稚園하나도업슴은 明川邑市民의 羞恥가 아니고무엇이랴 諸氏가 誠意만잇다면 幼稚園一個쯤은 無難히 設立하고도 남을것이니 有志諸氏의 奮發을促하는바이다 (明川縣支局 一記者)

大規模의農地購入 又復數萬戶移民
馬逢溝、萬寶山等地에
滿鮮拓殖會社에서斡旋計畫

【新京】 매년조선이민 일만호이식예정으로 이민사업에 몰두하여오는 만선척식공사(滿鮮拓殖公司)에서는 지난번마봉구(馬逢溝)에 토지매수 착수한것을비롯하여 만보산(萬寶山)에 다시백오십『상』이나되는 농지를사기로되여 오는삼십일 당지일본대사관(日本大使館)과 만주국척식사제일과(拓殖司第一科)길림성공서(吉林省公署)장춘현공서(長春縣公署)각관공서에서와 만주인지주대표 수인과 조선인농민대표 이십여인으로 의원회를 개최하고 농지매수건의 구체적협의를하리라한다

東部禮拜堂竣工 落成式大盛況

【載寧】 재령읍에잇는 예수교장로파의 동부교회(東部敎會)에서는 례배당이 원체비좁든관계로 일반신도간에는 신축실현에 매진하고잇든바 작년오월경 예배회장으로 정찬유(鄭燦裕)씨가희사한 총공비 이만오천원으로서 례배당신축공사에 착공하엿다함은 이미보도된사실이거니와 동공사는 약일개년반인 금일에야 겨우준공을 보게되야 지난삼십일오전열시부터 동례배당안에서 성대히 낙성식을 거행하엿다고한다

虎疫脅威밧는大邱 千名에豫防注射
防疫삐라도多數撒布

【大邱】 부산에『호렬자』가 발생하자 이에위협을느낀 경북도에서는 위생기관을 총동원식혀 방역준비를한다함은 기보한바이나 지난일일에는 부내각관청건강대의조사를 시작하여 대구서에서는 철도원(鐵道員)경찰관(警察官)운송(運送)관계자등 일천이백여명에게 호렬자예방주사를 실시하엿스며 더욱 적기한 호렬자예방에대한 삐라를배부하엿다고한다

一、한사람도 빠짐업시 예방주사를맛고 방역진을펼것

一、호렬자는 음식물에섞겨 전염되는병이니생물의음식을말것

一、신체에이상이잇거든 곳의사의진단을바들것

一、이상한환자에게는 갓차히하지말고 곳경찰에 신고할것

一、서로 힘써 파리를구제할것

釜山體育會總會

【釜山】 부산체육회(釜山體育會)에서는 지난일일오전열시부터 영주정(瀛州町)김락제(金洛濟)씨집에서 제이회정기총회를 회장 김수원(金璲源)씨사회하에 개최하얏는데 경과보고와 재정보고를 만장일치로승인한후 신년도사업에관하야 신중히토의한결과 다음과가튼 대회를개최하되 그시기와방법은 리사회(理事會)에일임하기로하고 역원선거를한후 동십이시에 폐회하얏다

新年度事業

一、商工大運動會開催

一、蹴球大會開催

一、庭球大會開催

一、卓球大會開催

一、水上競技大會開催

十月七日 寶水町 富平町 中島町(大乘會館) 釜田里 田浦里 門峴里(釜田里夜學校)

十月八日 東三洞(講習所)

十八日 草梁町 水晶町(大生座)牛岩里 鵬塘里(同里區長宅)

十九日 佐川町 凡一町(釜山鎭市場) 南富民町 岩南里(南富民町洞舍)

二十日 綠町 草場町 土城町 谷町 富民町(土城妙心寺) 榮町 瀛州町(瀛州町方面事務所)

每日午前九時부터午後三時까지

一、府內私設學院聯合大運動會開催

役員

會長 金璲源 副會長 李瑩彥 理事 李秉鎬 田麒昊 金球周 金洛濟 金權泰 姜進伊 姜在旼 香椎 鄭永讚 李理苗

釜山秋季種痘施行

【釜山】 부산부에서는 오는사일부터 이십일일까지 좌기일할에의하야 추계종두(秋季種痘)를 시

[illegible] 예하기로되엿다는데 종두를요하는자는 출세후일년이내의와 륙세로부터 십이세까지의소아로서 종두하지안흔자라한다 그리고 그일정은 다음과갓다

十四日 大新町(慶北衛生課事務所에서) 鳳德里 凡田里 鳳亭里(凡田夜學校)

十五日 西町 本町 南龍町 [illegible] 昭和通 大倉町 大橋通(東本願寺) 鳳德里 堂甘里(崇德學校)

十六日 [illegible] 大鳳里 鳳德里(鳳德夜學校)

大邱明朗化의一助
門牌를改新統一
府와署의協力으로

【大邱】 대구에잇는 아룡을 첨으로 차저오는사람 흑은 대구에 체재중의 부형을 차저온사람 심지어는 가장 사랑하는그이를 차지려고 정명(町名)번지등을 알고왓스나 정명과 번지의 문찰이업서 찻지못하고 결국 파출소의 신세를 지게까지되는 현상을본 대구부에서는 대구서와 협력하여 명랑한 대구를실현식히는동시에 외래객의 편의를 보와주기위하여 일정한문패를 제작하여 실비로 배부한다는바 실현의일에는 전기와가튼 불편이 일소되리라고한다

衛生組合創設 卅日發會式擧行

【長湍】 지난 여름 위생좌담회(衛生座談會)의 결의로 발기된 장단읍위생조합창설은 그간장연면과장연서에서 그창설에대한 구체적준비를 진행하여 왓섯는바 지금에 그실현을 보게되엿는데 일체공중위생에관한 사업을조장실시할터이라는바 약진장연에서 가장필요한기관이라고 일반의기대가 자못큰터이며 중요역원의씨명은 다음과갓다

組合長 吳宗錫 副組合長 吉田文之助 姜亨鎭 評議員 寺師豐二 張濱奎 申應均 朴相高 淺野龜吉 李祥白 宋基恒 金璉恒 鄭在華 黃顯相 監事 尹洪益 張世柱 書記 張世昌 林飛衛 分區長 七個里區長 顧問 咸德仲 大久保政雄 南基允 朴久甫 俞鎭夏 大島繁造 評事務 勢安一 崔致善

獻金을目的코 放課後에勞働

【全州】 전주농업학교에서는 총후의 봉공을 목적하고 방과후에는 일반가정의 제초(除草)파종(播種)수확(收穫)기타 작업에 종사하야 이에소득한보수금액을 국방헌금으로 헌금하리라는데그 일금은 삼십분간에 이전식을바드리라하며 일요일외에는 언제든지 응할터이므로 [illegible] 전화로써 신입하야 주기를바란다고한다

鎭南浦取引所 又復延期申請

【鎭南浦】 곡항진남포에 인가되엿든 미곡취인소(取引所)는 여러가지사정으로 작년이래 소극적으로 진행되엿스나 아직까지 입회(立會)개시의 소망이업스므로 다시 총독부당국에 명년삼월까지 휴업연기를신청하엿다는바 그때까지 부활되지못하면 진남포취인소는 인가취소될운명에처하여잇다고한다

盛況이룬 平壤體育데 -

中產以下를目標로 高利貸金業盛行
日步廿錢乃至卅錢의暴利
淳昌農村도錢慌酷甚

【淳昌】 현하시국의 비상함을리용하야 악덕행위를 감행하는자가 적지안흔중 더욱이 각금융기관의대출제한으로 현금거래가 원활치못한기회를 리용하여 악덕고리대금업자가 발호하여 중소상공업자와 농민층에 적지안흔 영향을미치고잇다 전북순창지방에는 금춘이래 유달리전황『錢慌』이 심각하여 각금융기관에서는 담보물을제공하여도 일체대출을하지안는상태가 되여잇슴뿐아니라 간혹 최저한도로서 대부하여 준다는것도 대맥『大麥』등 극히어려운 담보물을제공하여야 겨우백원한도의 금전을대부하게됨으로 결국이와가티 실행키어려운 조건에 마음만 상케할뿐이라는데 이로인하여 일반중산계급층이하의 생활상 막대한타격을준다고한다 이와가티 전황한 기회를타서 고리대금업자간에서는 교묘하게도 당국의 이목을피하여가면서 백원머리에 일부이십전의 금리를밧는것은 례잇는 보통사로알고 개중에는 일보이십오전내지 삼십전의폭리를 감행하는자도잇서 일반세민층에서는 극도의비명을 불으짓는바라고한다 이에대하야 관계경찰당국에서는 이들악덕고리대금업자들을 철저히 박멸코저 특별한경계를 하고잇다고한다

大楡洞從業員들 知事、部長에謝電

【新義州】 기보=평북창성군동창면대유동(昌城郡東倉面大楡洞)광산(鑛山)의 퇴직금문제는 기보한바와가티 대화정(大和町)고등과장이 현금십만원을 휴대현장에 출장하야 종업원대표 사십명에대하야 약한시간에 이르러 사건의 경과보고를 하엿는바 일동은 비상히감격한 뜻을표하고 대표자들은 미좌(美座)지사와복부(服部)부장에 감사전을발하얏다

大連虎列刺發生과 西海岸도防疫陣
平南衛生當局猛活動

【平壤】 남지나일대에서 창궐하는 호렬자는 망도(厖島)를거처 부산(釜山)에까지침입햇고 북편은 대련시입선정(大連市入船町)일정목삼십번지 철물직공 한창수(韓昌洙)(二一)란사람이 일일에 진성호렬자환자로 결정되여 조선은 완연히 호렬자권에 포위된 상태에빠저잇고 더욱이대련과 선박의 교통이빈번한 평남일대 해안선(海岸線)의 위험이란 상상만해도 무시무시 하므로 평남도위생과에서는 도내의 위생기관을 총동원하여 평양(平壤)진남포(鎭南浦)량부를 위시하여 평원군 한천항(平原郡漢川港)안주군로강진(安州郡老江鎭)강서군보산진(江西郡保山鎭)전주의주민에게 삼일부터 예방주사를실시하는일방 방역에 최대진력을 하기로되엿다

朔州殺人强盜 容疑者逮捕

【朔州】 지난십일일오전아홉시경 삭주군외남면청계동(朔州郡外南面淸溪洞)에잇는 주막주인로파강선오(姜善嬉)(五三)와 그아들장영하(張永河)(二六)두사람이 돌연어느자에게 피살된사건이생겨 삭주경찰서에서는 긴급수사망을사방에 느리노코 극력수사하든중 지난이십일 선천군안내에서 용의자한명을 체포하고 이십일일 본서로 압송하엿는데 취조에따라

兼二浦邑에 火災 損害約二千圓

【兼二浦】 지난이십구일 오전아홉시반에 당지대정정(大正町)송몽섭상점(宋夢涉商店)안방에서불이일어나 때마츰 부는바람에화세는 험하엿스나 그집한채를전소하고 동일오전시에 진화하엿는데 손해는 이천여원이며 원인은 조사중이라한다

平南鑛業講習所 開所式을擧行

【平壤】 이천여명응모자중에서칠십명을 선발한 평남광업강습소(平南鑛業講習所)개강식은 일일오전열시부터 평남도청회의실(道廳會議室)에서

貧困한寡婦를 甘言으로蹂躪

【晉州】 진주군금산면 속사리(晉州郡琴山面束沙里)정무수(鄭武洙)(二가명)는 진주읍 봉산정(鳳山町)구백팔십일번지의구호김우선(金文先)(三八)[가명]이란 여자를상대로 가옥명도청구(家屋明渡請求)소송을 진주법원지청(法院支廳)민사부에 제기하야 그 공판이 오는시월사일에 잇스리라는바 탐문한바에의하면 그리면에는 상당히복잡한사정이 잇다한다 즉피고인 김우선은 수년전에 남편을사별하고 금년삼십오세되는 남아하나를다리고 진주읍모직공장(織物工場)에서 일급륙십전으로 두식구가 근근호구해오든중 약삼년전부터 진주읍본정(本町)고리대금업자 리(李)모가 루차감언리설로 정을통하려하엿스나 종시거절하여오다가 작년대수해로 오막사리 살림마저 형적도업시되여버려 집도업시류랑(流浪)하는것을 기회로전기리모는 문제의시가 약오십원의집을사주며 소유권을 우선의명의로 이전할것과 그의생활을 보장할것을 굿게약속하고 금년일월경 그의정조를 유린하야수욕을채운뒤로는 일체약속을 리행치아니할뿐아니라 사무원인 원고 정무수명의로 전기의명도청구소송까지 제기케한것이라하며 신한남자에게 정조만 유린당한 전기우선은 새삼스레 후회하고 세상을 저주하고잇다한다

浦項에大火
倉庫、漁網、漁具等燒失
損害九千圓·原因失火

【浦項】 지난삼십일오후 여덜시오분경되야 경북포항읍동빈정환삼조(慶北浦項邑東濱町丸三組)창고안에 불이이러나서 재고품인어망어구(漁網漁具)기타각종기름 건물을 전부소실하고 동사십분에 진화되엿는데 손해액은 구천오백원가량이라한다 그리고원인은실화라한다

製造會社悲觀反面에 耕作者는滿悅!
後蔘原價昂騰으로
開城蔘業界喜悲雙奏曲

【開城】 개성삼업조합(開城蔘業組合)에서 금년 채굴할 수삼(水蔘)수확고는 팔십여만근으로예상하는중 요즘 개성전매국수납장(收納場)에는 매일 수십만근식 수납되는 수삼을 타토(打土)선삼(選蔘)하노라고 몹시바쁜중인데 전기 팔십여만근중 금년홍삼(紅蔘)으로 수납(收納)될것이 약십오만근(賠償金百餘萬圓)이고、남어지 륙십오만근인 퇴각(退却)후삼(後蔘)은 백삼원료로서 전부개성삼업주식회사(開城蔘業株式會社)에 일수판매케 되엿다한다 전번총회에서일반 인삼경작자(耕作者)들은 후삼매도가격을 전년보다 약이할이나(每一次四十錢)이상시켜 결국제조회사로서는 근삼십만원이란 생산원가를 더주고 사지안흘수 업시되엿다 그리하야 후삼—일등한섯(六十次)에 일백십륙원 회각—일등한섯에일백사십삼원、이가리가격이협정되어 잇는데만일오늘날 전기제조회사가업고 종전대로개인판매상이매수하는경우라면 금융경색이 심각한 이때에 평균삼한섯에 륙、칠십원에 불과할것인바 이가티 백원이상으로 삼가를통일해올려 일반경작자는 목전에다대한 리익을 보게되엿다고 기뻐한다 따라전황에 쪼들리든 개성경제계도 다소윤택한빛이 떠돌고잇다 그러나 아프로 도저히락판을 허락치안는 문제는 전기와가티 비싼값의 원료로제조된백삼이 지나무역까지 두절된오늘날 무난히 소비시킬수 잇슬지 실로문제이며 또한개성인삼판매조합(開城人蔘販賣組合)에서 조합원들이 제조백삼을전부인수치 안는다면 부득이제조회사당국이자작판매해야 될것으로판로의 전도가 암담하다한다 그리고 이 제조회사의 손실은동회사에 주주인 개성인삼경작자의 손실이니 밧금전에리익만잇고 락관할수도업는 처지라할수잇다 (사진은水蔘收納場光景)

各地國防獻金

【江東】 지나사변이 발발이래 평남강동서(江東署)에 국방헌금이 다음과가티 계속답지한다고한다

三登八普校同窓會員一同 五圓 高飛里新明學院兒童一同 十圓二十錢 江東消防組員一同 十四圓四十錢 鳳津姑城里民七十七名 二十圓四十五錢 源孝里婦人會一同 六圓八十錢 江東普校生徒五十九名 五圓八十八錢 高泉廣濟里耶蘇敎會一同三圓 江東普校生徒趙大杰外三十五名三圓四十八錢 金稀休十圓 姑城里水曲洞民十二名 三圓二十錢 金條彈五圓 江東臥龍里炭旅從業員一同 百三十六圓二十九錢 高飛里耶蘇敎執事金泰俊五圓 金基昌五十圓 鳳塘里耶蘇敎會一同十五人 四圓八十錢 韓元杰 一圓五十錢 冠絹里耶蘇敎會一同 一圓三十錢 黃大淳四圓 金善玉 一圓 金始用三圓 朴昌元 五圓 金俊景一圓 金三景一圓 田中喜休十五圓 高泉道德里耶蘇敎會一同六圓七十二錢 李斗七一圓 李龍俊九十錢 高泉冠鶴里代表金鼎錄十圓 三登新增里民廿四名二圓七十錢 三登松石里振興婦人會廿四名一圓廿錢 三登梧里私立敎良私塾兒童一同一圓 元灘面圓興里耶蘇敎會一同四圓八十錢

【豐山】 북지사변후 경북풍산면에서는 지난이십칠일까지 취급한국방금종별과 납부액은다음과갓다

慶北號 一千五百圓 皇軍慰問金 八百五十五圓七十三錢 安東軍事後援聯盟 一百四十一圓八十四錢 軍人家族慰問金 四十三圓八十五錢 一般國獻金一百六圓二十三錢

【豐山】 지난이십팔일에 경북풍산면락연(洛淵)서당생도가일전이전식모은돈 일원오십전을 당지면사무소에 국방헌금으로 기탁하엿다한다

【豐山】 지난이십삼일 생업보국일을기회삼아 경북풍산에서는면민남녀로유는물론 당지주재소 면사무소、금융조합、우편소、소방조각기관에의 총출동으로 당지신역천、풍산천(新驛川、豐山川)양제방이며 죽전사방공사장(竹田砂防工事場)에 이천팔백팔십팔인이 오전팔시부터오후륙시까지 출역을하엿는데 당일의로임이사백십팔원팔십일전인데 고국방헌금으로 군당국에납입하엿다

【豐山】 경북안동군풍산면하리남산부락(南山部落)에 주거하는사람들은 수일전당지제방공사장에 야간에 품을파라서 일금오원삼십일전을 국방헌금으로 당지면사무소에의뢰하엿다

【沙里院】 사리원장로교동부교회(長老敎東部敎會)에서도극히 어려운교회임에도 불고하고 남녀교인들이 열성을다하야 십팔원이십전을 헌납키로하엿다한다

【吉州】 길주 국방부인회에서는 총후부인의 의무를다하기위하야 그간만흔활동을하여오든바 금번에는 위문대삼백여개를맨들어 지난십일 북지에잇는황군에게 전달하엿다고한다

【牧渡】 목도지방 주민들은 아래와가티 면당국과 군당국을경유하야 국방헌금을 하엿다한다

牧渡親睦契十圓 牧渡公普校卒業生一同五圓五十錢 公普生徒一同二十五圓 鷹山振興會十三圓六十八錢 舟山振興會四圓 灰石婦人會三圓 煙草耕作婦人團十六圓五十錢 煙草耕作實行團七圓九十錢 李漢榮二十圓 [illegible]興柱二十圓 金明鍋二十圓 合計一百四十五圓十三錢

國境警備陣强化
結氷期에共匪跳梁念慮코
警官百三十名增員

【咸興】 함남도 경찰부에서는겨울국경경비의 만전을 기하고저 이미 제이선각주재소에는 망루(望樓)경비전신전화등을 가설하얏는데 이와동시에 다시 경관일백삼십명을 결빙전에 증파(增派)키로 되얏다고한다 함남도대안의 공비는 금년이래 극도로 그세력이 팽창하야 금년내로 조선내지에 습래한것이 무려세번째로 그정세는 자못 경계할바이엇섯는데 더욱이결빙만되면 대안과의 통로가완전히 되야 더욱 그위협이 증대될것이라고하는데 이번 증원으로 경비진은 더욱 강화되게되얏다고한다

邑面吏員講習會

【咸興】 함남도주최로 구월이십칠일부터 시월이일까지 군내읍면리원 이십사명을 소집하여 강습회를 개최하엿는데 예기이상의 수확이잇섯다한다

交通禍防止코저 安全週間實施

【新義州】 평북도내 소화십년도의 자동차사고는 일백삼십칠건으로 희생을받은자가 사자(死者)십팔명부상자(負傷者)구십사명에달하는바 금번에들어서는 일층증가되는 경향이잇슬뿐만안이라 남조선에비하야 교통도덕의 『수양』과『보급』은 평북도의 긴급사로되여잇든중 평북도경찰부에서는 오는시월십일부터 일주일간을 『교통안전주간』으로정하고 일반민중의 교통훈련과 교통도덕의 보급수양을 실시하기로되엿다

春陽普校運動會

【綾州】 전남능주춘양공립보교(春陽公普校)에서는 시월십일에추기대운동회(秋季大運動會)를 개최한다는데 이미준비에 일전부터 맹연습을 거듭하고잇다한다

和順郡의五個年計畫
農閑期를利用하야 七十餘夜學開設

【綾州】 전남화순군에서는 오개년계획의 년중행사로 농한기를 리용하야 화순군십삼면에 무산아동은 물론 일반의문맹을 퇴치코저 산술 국어 한글등을 목표로 서는 아니될 가계부기입등을군내칠십여처야학에서 무료교수할것이라는데 수강자는 오천여명이나되며 래월일일부터 개강할것이라고한다

漢藥組合役員會

【神戶】 신호조선인한약조합(漢藥組合)은 삼구월이회에 정기총회를 개최하던바 금번은 지나사변의관계상 부득이총회는 중지하고 지난이십오일 역원회를 시내임전구전원통리재호(市內林田區前原通李載昊)씨 댁에서 개최하고 역원개선급 결산보고에만 끗치고 마랏다는바 신임역원은 다음과갓다고한다

◇役員=會長金潮泰 ▲副會長張伯守 ▲役員李載昊 黃鳳昊 金

留置中의被疑者 突然·結項自殺!
醫師法違反嫌疑로取調中에
西湖津駐在所의變故

【咸興】 류치장안에서 목을매고 자살한괴사건=삼십일오후다섯시반 흥남경찰서 서호진주재소류치장에서 류치중인 서호리에사는 약종상김덕화(金德華)(가명)라는사람이 노끈으로 목을매여창문에걸고 쓰러저 잇는것을 동소원이발견하고 즉시응급수당을베푸럿스나 얼마후에 죽어버렷다 이는 지난이십구일에 의사법위반의혐의로 검속되야온사람으로 자기범죄가 탄로된것을 괴롭게여긴끄테자살한듯하다고한다

水電建設用材로 朔州에工場新設

【新義州】 신의주제재조합에서는 압록강수력전기회사의『땜』기타 건설공사에 요하는 일체의 자재(資材)공급계약을 하얏는데 완성될 오개년간에는 제일 이『땜』의건설에의하야 다량의자재를요하는관계로 현지에 제재공장의설치를 계획하고 지난번동조합의원의 현지시찰의결과 명년해빙기를 기다려 삭주군구곡면구곡동(朔州郡九曲面九曲洞)에 제재공장을 시설하기로결정하엿다한다

慶北柿大凶作 外地輸出激減

【大邱】 경북의명산으로 일홈이 놉흔 준시(蹲柿)는 한발로인하여 낙과된것이 만어서 의외의 대흉작을 초래하엿다함은 기보한바이나 이제그자세한수자를보면 그수확은 평년도의 약오할인 구십칠만구천백칠십관에불과한데 이대흉작으로 말미암아 매년만주、북조선지방에 수출되든것이 금년에는 겨우삼백짝밧게 수출되지안흘것이라고한다

薄荷栽培打合會

【全州】 전북도농회(農會)에서는 남원(南原)기수를 지난이십구일 고창(高敞)군에 파견하야 각면서기 자작농창정자 금융조합직원들을 소집하고 박하재배(薄荷栽培)타합회를 개최하얏다는데 타합사항은 다음과갓다고한다

一、種根先買 二、肥料多施 三、三回刈取勵行 四、品種選定 五、土地選定

支那人들도獻金

【康津】 일지관계는 날을따라험악화하고잇는데잇서·조선에거주하는 지나인들의 거취가주목되거니와 전남강진에 거주하는지나인들은 이이상 안주지가업다하면서 제국군인의 승리를축복하는뜻으로 국방헌금으로 당지경찰서를통하야 납부하엿다는데 당국에서는 감격함을 마지안는다한다

▲五圓 王殿信 ▲五圓 韓學思 ▲五圓 杜同州

荷莊 劉敦烈 朴泰洪 崔鳳毛 外二名

蒙利住民의宿願 丹溪川大改修
當局의補助어더着工

【丹溪】 산청군신등면단계리(山淸郡新等面丹溪里)에 잇는 남강(南江)지류 단계천(丹溪川)은매년수해로 범람(汎濫)하여 피해가 막심하므로 벌서부터 제방의 개축을 열망해오든바 금번신등면에서는 당국의보조를 어더 공비약만원으로 현재의제방을 대대적으로 개수하고 그폭과노피를 각각이『미돌』식확장하리라는바 동제방은 기리가 일천오백『미돌』이나되고 사십여만평의 몽리(蒙利)면적을포함하고 잇다한다

長篇小說 어머니 【170】

李箕永 作 鄭玄雄 畫

第三、子女篇 六、재출발(五)

진영이가 무슨까닭으로 카페를 드럿갓스며 또지금 그는 어데를 가라고 정거장으로 나오는길이가?

그날 돈바게 집안에 풍파가 이러나자 대소사가 한집으로모히든 모친과 옥비는 부친과충돌을 이르키다해서 원칩안식구들은 모두 서리를맛고 어젯을 몰랏다。그것은 누구보다도 진영이가 더하엿다。그러지안혀도 자기의비밀을알기뒤로는 그대로 잇기가 서먹거리든차에 경제적으로 물론이되는 장시도터잇기가 실혀젓다。더잇슬여지도업섯다。

그러케생각해서그런지、그뒤로 눈치좃는 태도도달러진것갓고、모친도 어디인지 모르게 그전보다는 달찌안흔가하는 자격지심이 업지안앗다。

그래 그는 그날밤동안 곰곰이 생각한 끗헤、마침내 이집을 떠나기로 결심하고 이튼날 아침에 옥영이에게만 간단한 편지를 써노코 나온것이다。

그는 거리를 나오는길로 우선 백화점으로 드러가서 조고만 칼한개를사섯다。그것을 핸드빽속에 감추어 노차、거리로다시 나와서 보정통의 카페를들엇다。

다행히 그는 새로 개업한 백장미에서 희망햇든바와가튼 여급으로 드러갓다。

그날부터—진영이는 평생처음으로 별안간 악착한 현실의 쓰라림을 맛보게 되엿다。

비록 구든 결심을 하고 직업전선에 나섯슬망정 생후로처음해보는 고공사리—카페의 여급이라는 흐화한 공기는 정원에서 곱게 커나는 화초가튼 진영이에게 질식(窒息)할만큼 숨이 막혔다。그는 손님들에게 술을 밧칠때마다 얼굴이 화끈거리도록 치사한 생각이 드는데 그위에 못남자한테 히야까시를맛고 술취한 사람들의 주정바지까지 당하지안흐면 안되는 자기의 신세를 한탄하엿다。그런생각은 당장어데로가서 차라리 죽어버리고만십다。

참으로 그들에게서 한마듸의 추잡한 소리를 드를때나 거친 그자들의 빰을 잡힐때에 그는당장 그리고 드러운 소리를들은 귀와 손을 그자리에서 씻고십다。

자기는 지금까지 순결한 처녀의 몸을 지히고、또한 자존심이 남만못지 안허서、아무도 함부로 하나를 못건드리엿는데、어찌하야、하루밤동안에 지금은 이러케까지 천덕구러기가 되엿슬까?

진영이는 비로소 지금세상에는 돈이 귀한줄을 깨다럿다。돈은 그와가티 인간의행동을지배하고 자유를속박하고 인격을 무시할수잇다。이세상의 모든 사물은 금전으로 환산되고、금전으로 평가되는줄을 인제야알겟다。

돈에 자유가 엄는 그전의 진영이는 돈이 이처럼 귀한줄을 몰랏다。아니 돈이 조흔줄은 아럿스되、돈에 부자유가 업슨 그만큼 그것이 도리혀 생소하엿다。그에게는 삼시의 음식이 의 필요를 절절히 늣겨보지안엇다。

그러나 거리에서 비참한 사람을 보아도 벗고 가난한 사람들을 보아도 이 마음만이 잇섯다。그래서 엇지 그리려니해서、별다른생각이 업시 그저 심상히 녀겨섯든뿐이엿다。다시말하면 그는 자기의 유복한 환경으로 라고난—어려서부터 호강으로 사러오든 그대로 런닝판에 저진 생각을 고대로 직혀왓슬뿐이엿다。

물론 그도 교양이 깁어가고 철이나는대로 시대의 공기를흡수하기는 햇다마는 희생생활의 조고만 틈창으로 내다보는실사회의 현실은 유곽이 뚜렷하게 나타나지 안햇다。그것은 의식과 생활이 유리된 막연한추상적 리념을 추급하게 될뿐이엿다。

그러나 지금 그가 재인식한 화폐는—수재를 천도해서 사람은 돈을 자유로 사용하는것이 아니라 거꾸로 돈이 사람을 자유로 부린다。돈은 인간이 만든 물건이지마는 그것의 발전성은 급기야 사람을 지배하고마럿다。흡창이가 개구리를 잡아먹는 셈이라할까? 화폐의 마술성이란 이와가튼 모순속에 감취여잇는것갓다。

따러서 가튼 액수의 돈이라도 쓰는데 따러서 효과가 달러질것아닌가。

더구나 잇는자와 가난한 사람들은 비록 한푼이라도 이、그들의 생명을 유지하기위해서 쓰는돈은 비록 한푼돈이라도 부자의 그것과는 효용가치에 잇서서 천양지차가 잇슬것이다。

그러타면 지금 자기가 버는돈은、비록 천한 직업이라 할망정 얼마나 귀중한 금전이냐? 그전에 자기가 편히 안저서 남을 부리며 쓰든 돈보다도 오히려 귀중하다 할수잇다。

이와가튼 계급적 의식에서 진영이는 간신히 직업적 생활의 의미를 차질수잇게햇다。그는 북은 인습의 봉건사상을 떼리버리고 새로운 출발을 시작하도록、노력하는 경우에 간신히현재의 고통을참을수잇게하엿다。

따러서 그는 비로소、생산자의 생활이 얼마나 비참하고 심각한 현실미를 띄고잇는지를 깨닷게 한는동시에—그들—로동자와농민이 버리하는 한푼돈이야 말로、참으로 귀중한것일줄을 알수잇섯다。……그리고 그들이야말로 생활의 보장이 필요할것까지도—。웨? 그들은 직접 생산자가 아닌가?

소비는 누구보다도 먼저、생산자에게 필요하기 때문이다。

그러나 진영이의 이러한 생각도 그것을 끗까지 직힐수업게 햇다。워낙 그의힘에 버차도록 내리눌르는 사회적 악현실은 그의 잔약한 심신으로는 도저히 감당할수업기 때문에。